南華日報

本報創刊於民國十九年二月

第三七六八號

今日出紙二大張

零售每份二仙

集孫中山先生字

SOUTH CHINA DAILY NEWS
63, Connaught Rd., C. Hong Kong
Cable Address "SWENONIS" or 5478
Radio Address "SWENONIS" or 9850
TEL { Editorial Dept. 32925 / Business Dept. 25612 } P. O. 369

督印人廖修湛

館址　干諾道中六十三號
電話　編輯部三二九二五　營業部二五六一二
電報掛號　（有線電五四七八　無線電九八五零）
郵局信箱　三六九號
定報價目（均港幣計）
本港　每月四毫　全年四元
中國內地　每月一元　全年壹拾式元
外國各埠　每月一元九毫　全年式十二元
（郵費在內）（報費先惠）
廣告價目表請向營業部索取

香港干諾道中六十三號中國印書館公司承印
香港政府特准掛號認為新聞紙類第一三六號

中國廣播事業建設協會 正式接收上海電台
林理事長蒞滬招待中外各界

（中華社七日上海電）中國廣播事業建設協會，早經成立，所有京滬蘇杭漢各地電台均經由友邦交還，接收完竣，首都之中央電台，已告成立，上海電台亦正式披露轉移管轄，其呼號則恢復事變前之「（XGOI）」開始廣播，該會理事長林柏生，及理事常務理事等，特於五日分往市政府各局，及友邦軍報道部等各中日機關拜訪，六日下午五時半，在禮查飯店招待中外各機關團體及各界，參加者有市府胡秘書長，各局局長，市黨部，社運分會，興亞院，日軍報道部，海軍武官府，特務機關等代表，暨中外新聞記者等數百人，由協會理事長林柏生，及全體理監事，殷勤招待，席間由林理事長，堀內總領事，岩崎報道部長，市府胡秘書長等，先後致詞，至七時半，始盡歡而散。

林理事長致詞

略謂，今日為中國廣播事業建設協會成立後，上海電台正式披露轉移管轄，特招待中日兩方各機關及各界，承各代表參加，非常感謝，友邦為尊重我國主權，將各地廣播電台交還，我國府亦深感廣播事業之重要，是以有廣播事業建設協會之設立，同時友邦交還電台，足證中日兩方，對於宣傳上之共同協力，此點亟應提出為諸君告者，際此世界局面與東亞情勢嚴重之時，我們責任殊為重大，我們將遵照國策，中日合作為建設東亞新秩序及世界新秩序而努力，同時并為打破上海之舊秩序重建新秩序而努力，是以今後協會工作方面，希望各界隨時加以指導，俾共謀中日全面和平，及世界和平之實現，今日蒞治菲酌，招待不週之處，尚希原諒。

日外相抵莫斯科

（路透社七日莫斯科電）日外相松岡於上星期六晚與希特勒及李賓特羅甫會面，離柏林後，已于今日上午十一時廿分抵此。

赫爾宣言 美將援南

（中華社六日華盛頓電）美國務卿赫爾與羅斯福總統會商後，發出宣言謂，美國現急速進行運軍用品及其他物品援南，赫氏謂美國行動，乃循「援助被征服者之防禦與反抗政策」之路線而行，南國之受暴力的野蠻侵略，不過為欲征服統治世界者之計劃的行動之又一課程，此證明其征服世界慾係無地理界限者，美國人對於如此受到暴虐侵略之國家深表同情，吾人極關懷南國人民為保衛其國家與自由而奮身作戰，美政府將依其一貫政策予南國以軍用品及其他物品之援助」。

（路透社六日華盛頓電）美國紅十字會主席戴維斯已立刻訂購價值一百萬元以上之醫藥品運往斯拉夫。

土耳其內閣會議研究 巴爾幹新情勢
料將重申中立決心自衛 注視時局盡力持久避戰

（合衆社六日安哥拉電）合衆社訪員史密特稱，消息靈通方面預料土耳其政府將發表公報，闡明土之立場，及重申土耳其之中立，并決心自衛，並言土國政府現正密切注視時局之進展，土耳其之守中立，係依據英國之願望，土耳其盡可能持久的時期內不參加作戰。

土國軍界稱，德軍第一個軍事目標，係將希臘與南國之聯絡截斷，而與義軍取得聯絡，以攫取南國京都通至尼組斯哥爾支鐵路之控制權，同一方面又稱，德國有十四師團在保加利亞，彼等又估計德國在保加利亞及羅馬尼亞之飛機有一千七百架，其中有六百二十五架為戰機，七十五架偵察機，其餘則為轟炸機，土耳其內閣今日下午一時開會對於德軍進攻希南所造成之局勢，作二小時半之討論，土外長沙拉祖格魯今晨接見南，希，英，德各大使後。

（中華社六日伊斯坦堡電）土內閣會議於今日下午十二時卅分在安哥拉舉行，研究德開始進攻南希兩國之新巴爾幹局勢，而南希英三國專使會與土外長沙拉早格魯會談，此間報紙對巴爾幹作戰事爆發前曾作公開評論，警告保國保守和平，恩尼沙班報評稱，「倘保國廿作侵略者之利用，則保土宣言之價值等於零」，維結報謂保國已獲得愛琴海之出口，「保國將採取何種行動，巴爾幹局勢將如何演變，經已明瞭」云。

（路透社六日倫敦電）土耳其現平靜無事，土國人士刻正密切注視局勢，確信彼等將採一切必須措施，以保護彼等之自由與獨立，但彼等在目前之立場，則似以取守勢為主，因此之故，許多觀察認為，土耳其將保持中立，除非有新因素進入局勢中耳。

德大使對土保證
無須疑懼德軍行動

（路透社六日倫敦電）英，希，德之駐土大使，於星期日晨，會訪土外長沙拉祖格魯，而南斯拉夫大使該日隨後亦訪見沙氏，德大使巴本曾對沙拉祖格魯作冗長之保證，謂土耳其無需因德軍之行動而發生疑懼云。

實現全面和平　解除民衆痛苦

蘇南協定不致影響德計劃
德蘇關係亦不致受影響 德人士之評論

（中華社六日柏林電）德報界今日對蘇南互不侵犯協定之簽訂事，置之不理，但無論如何，此事當引起此間中立人士之廣大注意，認為該協定之簽訂，適逢德軍開始進攻南國之時，蘇南談判之雙方正式同意與德南邦交斷絕均在四月五日發生其恰巧之處，殊令人尋味，德官方並未加以評論，德對此事當無歡迎之理，但一般人相信德蘇關係不致因而受影響，此種蘇聯政策之新表示，其方針為何，可由蘇外次維新斯基對德軍開入保國之評論而推知，德計劃將不致受影響，且在最取近蘇土互不侵犯協定中，蘇土兩國會交換意見，蘇政策對巴爾幹發展之態度，已頗見明白。

（同盟社六日紐約電）蘇南兩國締結之友好不相侵條約，經與德國之進攻南國同時發表，此係蘇聯之神秘復擴大於巴爾幹，而蘇聯之眞意究在何處，頗成外交界之問題，據消息靈通方面之解釋謂，「蘇聯此舉，是欲以蘇聯之發言，於巴爾幹維持平衡，惟不管該條約如何，今日南國被進攻，已經實現，則其對南國積極援助與否，極為疑問，以目下而論，完全不見有何援助之象徵，根據條約之一項，則締約國之一國，如受侵略時，其他締約國堅決維持友好關係政策，而此項與蘇土不相侵條約相同，對於蘇土條約係認為土國若捲入戰爭時，蘇聯將供給武器子彈與土國，鑑此解釋，則此次料蘇聯或亦有供給戰爭用材料與南國之諾言」。

（路透社六日倫敦電）莫斯科「消息報」批評蘇南之不侵犯協定，謂南斯拉夫政府維護和平之努力，唯有引起蘇聯之同情，該報並謂，「此項條約將獲得南斯拉夫兄弟民族之熱烈響應，南斯拉夫民族現正經歷困難而驚險之時期，此誠與彼等之願望相反」云。

（合衆社六日莫斯科電）莫斯科無線電台今日下午三時首次廣播，由柏林所傳來關於德國對南希二國宣戰及德機轟炸南斯拉夫京城之消息，但未加以評論，該電台宣佈訓練羣衆，防範假想敵之降傘隊工作區域，將由上星期開始實行之西區擴展至莫斯科區云。

蘇南協定不可過分重視
英內務大臣演說

（路透社六日倫敦電）英內務大臣莫理遜，今日在諾克漢評論德國對南希宣戰稱，「當巴爾幹全面安全受影響時，余希望土耳其深明此乃當斷之時期」，莫氏歡迎蘇南甫於巴爾幹攻勢發動前簽訂互不侵犯及友誼協定，莫氏稱，「吾人不可過份重視此事，但設使此係蘇聯政策之轉捩點，則誠屬佳事，不獨於歐洲為然，即於蘇聯亦何獨不然」，莫氏謂，彼相信希特勒將在巴爾幹與「彼所不欲晤面」之人物邂逅相逢云。

特寫

還都一年來之宣傳動向
—卅年四月五日在上海電台廣播—

林柏生

國民政府還都南京，已滿一年了，在這一年中，政府對於內政外交經濟軍事教育種種的設施和進步，是各位所共見的，再聽了主席的訓詞，以及各部部長的報告，對於過去的工作，以及今後的方針，想都已明白了。兄弟所負責的是宣傳，關於一般宣傳事業之推進，兄弟在上月廿六日的廣播，已經話過，如今再就方針上面加以檢討，向各位報告。

宣傳是推進政治運動的一種動力，而它的演進，又是政治運動發展的一種反映。回顧和平運動與和平宣傳的經過，可以分做三個時期來說：第一，由艷電至國府還都，是和平性質的探討時期，那時候，宣傳方針，在提出和平課題訴諸兩國政府與國民。重慶政府與一般國民，對於和平反共的意向怎樣呢？是我們所要知道的。日本政府與一般國民，對於和平反共的期望怎樣呢？又是我們所急欲明瞭的。初步探討的結果，重慶政府雖然沒有和平反共的決心和勇氣，然而大多數國民的內心渴望和平，憎惡共黨，已是無可疑義的了。日本有和平的誠意也已明白清楚了，剩下的還有兩個問題：共產黨徒所恃以煽惑民衆的是所謂陣線論，如何粉碎陣線論之理論與實際的根據，是一個要著；近衛首相於聲明日本無滅亡中國之外，提出建設東亞新秩序的口號，其時日本輿論復有東亞協同體之倡議，所謂東亞新秩序內容如何，所謂東亞協同體性質如何，皆有探討之必要。其在中國，則一般人民所迫切要求的，是國家民族之生存獨立，救亡之不暇，何暇計及東亞如何。使日本所倡東亞新秩序之意識與中國求生存獨立之民族意識相合一致，使中國人民認識東亞之安危與中國之安危息息相關，又是一個要着。所以這時期最重要的宣傳工作，一方面是對共產黨展開理論的鬥爭，一方面是中日兩方對和平的意識與性質之交換與商討。關於前一點，我們守着豔電以前的論斷，繼續指出所謂國際陣線之不可靠，歐戰既起，蘇俄親德而對英，已得一事實之證明，其後瓜分波蘭，侵略芬蘭，蘇俄之猙獰面孔，又復畢露無遺，「國際陣線論已不攻而自破了。關於後一點，經過了誠意的交換與商討，中國方面，鄭重指出『日本期望中國之分担責任，則不可忘中國之獨立自由為不可侵，中國期待日本不妨害其獨立自由，則不可忘共同目的之不可忽視』（汪主席「中國與東亞」一文）；『中國必須時時刻刻自覺為東亞之一員，中國的安定與和平必須於東亞的安定與和平求之』（汪主席共同前進一文）；『和平方案決不軼出近衛聲明範圍之外，且決不與其原則所抵觸於中國之獨立生存無所危害『（汪主席和平宣言）。日本方面，亦鄭重指出『東亞新秩序之內容，在使日本復歸於日本，中國復歸於中國，而以此使東亞復歸於東亞』（坂垣總參謀長語）；中國替中國着想，日本替日本着想，兩國共替東亞着想』，（西尾大將語）；『使各國均得各安其所，近鄰提携，互相尊重，國家民族，本自然之特質，互相警戒唯物赤化之侵襲，確立東亞之和平，建設互惠之經濟，長短相補，有無相通』（米內首相聲明），『日本存有剖分弱化中國，并操縱中國死命之思想者，非絕無其人，但此種思想，斷非戰爭之目的，中日善鄰之結合，須待日本堅固，志士不惜用全力幇助中國，實現其統一，而且滿足其熱烈的民族要求，始克成功』（日本派遣軍總司令部告將士書）。至此而中日兩方對於共同目標，對於東亞新秩序的意見，遂歸於一致了。

第二，由國府還都至中日簽訂基本條約，是和平基石的確立時期。國府還都，對內恢復政治的中樞，使重慶淪為地方政權，對外建立和議的主體，使交涉得以順利進行，因是而有中日條約之簽訂，三國共同宣言之發表，使和平方案條約化，以確立中日的基本關係，而結成東亞的和平軸心。共產黨徒既然千方百計利用民族意識以煽動抗戰，必然出盡九牛二虎之力歪曲民族意識，以破壞和平，故如何使民衆保持其純潔之民族意識，而不復為共產黨徒之利用，所歪曲，實為和平運動成敗之一大關鍵。條約之簽訂與發表，即所以正世人之視聽，使人人知道和平之內容與條件，循此努力，則民族之生存獨立可保，國家之復興建設可期，而渝共磨擦之加深與暴露，更使一般民衆明白認識共產黨徒所謂抗戰，不過其盤據西北赤化全國的陰謀，所謂統一戰線，又不過其愚弄民衆篡奪國民黨的策略。至此而一般民衆對和平之疑慮漸漸消釋了，對共產黨徒之迷惑也漸覺悟了。至於在此期間，法國對德國之棄戰言和，三國同盟之締結成立，在國際關係上，予中日和平以有利的證明，更是用不着說的。（下文轉入第二版）

滬美僑指定工部局董
美國籍新董事

（路透社七日上海電）此間美僑指定佛林懇公司之麥當奴爾，名律師阿爾文，傳教士麥茂倫，以補充上海工部局新董事之缺。

阿爾文及麥茂倫均為現任局董。

日英僑民仍無舉動，但相信英方將指定現任工部局董事長凱自威，太古公司經理密可爾及亞細亞火油公司之保維爾為局董，據可靠消息，德僑將推選德商會會長加利地為局董，餘缺局董則將一為瑞士人，一為葡萄牙人云。

泰總理將訪日說
泰認為久有此意

（合衆社六日曼谷電）關於日方所傳，泰國總理鑾披汶不久將赴東京會見日外相松岡消息，此間新聞局今日宣稱，「泰總理久欲赴東京一行，一有機會即將成行」，「然無論如何，泰總理之家眷，明年將赴東京，迎接其歸自美國之二子」云。

瑞典各報評論 歐戰局勢擴大

（路透社六日瑞典京電）瑞典京城報紙對戰爭之擴大，表示悲歎，阿里漢達報稱，莫斯科對事態將來之重要性，顯然極為明瞭，該報認為未來之複雜局面將因蘇聯而發生。

英美荷太平洋聯防會
日內在菲舉行歷時數日

（合衆社七日岷尼拉電）菲律賓陸軍節「舉行有史以來最大示威，新從美國調到之驅逐機三十六架，排成陣勢，飛越岷尼拉，戈里基多及史托新堡砲台之三角防區，同時美國海陸軍官亦正準備於星期二日歡迎英遠東軍總司令卜威元帥與荷蘭外長奇利芬斯，而舉行被認為最重要之太平洋聯防會議。

奇利芬斯所乘之飛剪機，其抵達已延遲一日，預料明日與由香港回菲之卜威元帥同時抵達，美國之高級專員西爾，對於此次會議，僅謂此次會議「殊非正式」，但彼會表示荷英美在岷尼拉舉行之會議，或須歷時數日始可結束。

西爾聲稱「陸軍節」充滿一種重要意義，表示美國已竭盡其力以建設其自身之防衛，同時對於英國及其他被侵者所包圍而奮勇抵抗之國家加以援助」，彼又力證美國對於菲律賓之防衛，已極力加強，一故四月七日凡生長於美國國旗下之人民須認此日係對於陸軍力量之保證各人，免受世界之戰爭及獨裁之恐嚇，應有深刻之認識」云。

（合衆社七日岷尼拉電）上星期日由八打威抵此間以與奇利芬斯會面之荷蘭長官，對於此次遠東之英美荷最高長官首次會議，不允加以評論。

伊拉克情形安定
仍然履行英伊條約

（路透社六日八達城電）伊拉克日前發生政變，刻告平靜無事，此次政變，使國家主義領袖介蘭尼握權為「國防政府領袖」，衆疑此次政變係希特勒所嗾使」。

新任總理向伊拉克人民廣播，謂其政府必遵守國際義務，尤其是履行英伊條約，且將繼續以友誼敦睦之精神施行攝政王已往巴斯拉，渠會被指為有意攘奪王位。

（上文緊接第一版）

第三，條約簽訂以後，是全國和平之促進時期。第二時期既奠定了，和平的基石條約簽訂了，共產黨徒的陰謀暴露了，國際形勢也對於中日和平日見有利了，此後的努力，便是保障和平，拓展和平，進而完成全面和平。其具體工作，一是條約之履行，二是治安之確立，三是經濟之復興。保障和平在此，拓展和平在此，清除匪共在此，粉碎抗戰政權亦在於此。

關於全面和平之促進，有些人是這樣想：共黨產是唯一的抗日者，如果使共產黨把抗戰招牌收藏起來，那不是全面和平就實現了嗎？或者還可以使共黨也走到和平的陣營來。這種思想，可以說只知其一，不知其二。我們首先要明白，共產黨并非本身真有力量，不過是打起抗戰的招牌，利用一般民衆的民族意識，來發展他的力量，所以當前的課題，是對共產黨爭取民族意識的領導，使民族意識用之於和平，這一點做不到，共產黨不會收起抗戰的招牌，這一點做得到，共產黨雖欲不收起抗戰的招牌，也不可能，因爲他本身的力量，已不能不隨之而消滅了。所以只要有具體的真正的和平事實擺在國人面前，只要一般民衆的純潔的民族意識得正確的領導，我們相信，再沒一個人肯跟住共產黨來犧牲的，何況共產黨經過十數年征剿，他們的兇焰醜態，全國民衆，早已深深認識的，這一回隱藏着所謂統一陣線裏，來偷生，來滋長，也不過是愚弄民衆，重演十餘年前的所謂掛羊頭賣狗肉的故技，這決不能持久的。其次我們還要明白認識對俄邦交是一件事，對共產黨又是一件事，共產黨主義是和中國的生存獨立與東亞的安甯秩序根本不相容的，就算共產黨把抗戰的招牌收起，搖身一變，鑽在和平陣營裏，也無非再來一套掛羊頭賣狗肉的把戲罷了，於和平前途沒有一些好處，只有增加和平的困難，甚至改變和平的性質而已。固然渝共磨擦是和平運動發展抗戰政權崩潰之一有力證明，但永久和平并不就此便算完成，民族所蘄求的，是生存，是獨立，　　這種血的經驗，還深深印在民衆的腦中，民衆如果一旦能夠知道中日和平基本精神之所在，　　，援助中國生存獨立的是日本，　　沒有一個人不把愛中國愛日本愛東亞的熱情燃燒起來，這是中日和平的唯一把握，也就是東亞新秩序之唯一基礎。斷絕第三國支持重慶，自然是對重慶政權一個致命的打擊，但也只能解決事變的一點，還不能開拓中日永久和平的坦途，是可以斷言的。

總結一句說，中日和平，已從艱苦局面中推進光明途上了，共產黨　　，僅可潛伏在抗戰陣營中來作一些怪，絕不能在和平進展上做一些梗，我們在宣傳上始終是守着說老實話負責任的方針，過去如此，今後也如此。我們要暴露共產黨　　的陰謀，我們要粉碎共產黨所假藉以利用民族意識的招牌，尤其重要的，我們要從積極的努力中拿事實證明和平之可能與必要，證明抗戰之黑暗，和平之光明，我們萬不可爲一朝一夕之策略的打算，我們必須下長期奮鬥的決心，這樣，我們纔能夠使一般民衆在大亞洲主義領導之下，發揚其純潔的民族意識，促進東亞新秩序之建設，努力完成東亞爲東亞人之東亞。

德軍略有進展 希方仍守要線

英評論界警告 德有開端之利

英對前途表示信賴 德人承認空前艱鉅 希南地勢利於防守

（合衆社七日柏林電）消息靈通方面稱，直至現在．德軍已深入南希邊境三十至四十二公里．

（合衆社七日雅典電）總司令部公報稱，保加利亞邊界下之炮壘．雖被德大炮及急降轟炸機所猛烈攻擊．但除一處之外．均能將德軍擊退．被攻入之一處．曾遭最猛烈之進攻．希軍於是撤退．德機被擊落者有五架或六架．坦克車被擊毀者十輛．俘虜德軍數人．

爲避免無謂之流血．邊界附近數處區域之希軍已撤退．德軍有進展．但一般而言．希軍尚守重要戰線云．

（合衆社七日倫敦電）消息靈通界謂聯軍在巴爾幹作戰之開端軍力已由英希參謀人員商妥．但北非代表英國援助計劃之全部力量．

英國批評家警告謂聯軍必須預料巴爾幹戰爭開端之挫折．尤其是在南斯拉夫爲然．但彼等感覺信賴英遣軍赴希將不致如一年前在挪威所受之顚覆之結果．

英首相邱吉爾在國會之最早聲明．已警告預料前途有困難．邱吉爾或將遲日方宣露英國援南之程度如何．因英政府業已宣布英軍已遣派赴希也．

英軍希軍及南軍在巴爾幹之數量比德軍爲多．但德軍有閃電戰之完善配備．故有開端之利．

（合衆社七日柏林電）此間德負責方面人士亦認進展南國及希臘邊界爲自開戰以來最嚴重之工作．

德人士並不隱匿事實．而公認塞爾維亞兵乃歐洲最善戰者之一．而希臘北部及塞爾維亞南部之崎嶇山脈．爲理想之防守地點．固不容許德國著名裝甲機械化軍有迅速進展之機會也．

英軍廿萬在希 聯軍多於德軍

德戰線長六百英里 規模大於攻挪之役

德將攻沙朗尼加欲截斷希軍 又圖截南軍使不能退守山岳

（中華社七日倫敦電）此間官方宣稱．英國澳洲與新西蘭軍隊均已集中希臘．空軍力量大增．

（合衆社七日紐約電）關於倫敦所宣佈英軍已在希臘駐紮之消息．回憶美聯社三月十四日之獨有報告．謂有英軍二十萬抵希臘一說．可以證實云．

（中華社六日柏林電）此間軍事消息靈通觀察家稱．今日凌晨四時由奥．匈．羅．保．四國邊境動員向南希兩國進攻之德軍．戰線長達六百英里．較之去年德攻挪威之陣勢．尤爲大規模．德軍將可能與南軍五十萬至七十萬及希軍三十萬至四十萬會戰．軍事觀察家預料英國將無增援之可能．蓋現在希境已有巨量之英軍．包含由里比亞與埃及開抵者．接濟與交通線均屬困難之問題．據悉．在東南歐李斯特統帥下之德軍已與沿奥匈邊境之德軍．分路攻入南希兩國前線．希望能與阿爾班尼亞之義軍取得作戰上的聯絡．軍事觀察家相信．德軍一縱隊將可攻沙朗尼加．并可進展至愛琴海．以截斷希軍．另一縱隊將直指南國京城．以達多瑙河．土國對巴爾幹戰事之態度．雖迄未有所表示．但料德國已駐重兵于保土前線．準備應付意外之事變．

（中華社七日柏林電）據德軍事當局接得報告稱．昨晚德機大舉向南希兩國轟炸．南國京城內各車站及其他建築物均中彈多枚被毀．全城起火．各飛機場均遭猛炸．場上南機廿四架被毀．義空軍亦有參戰．空襲南國南部之里塞哥維那今日在南國上空發生空戰．結果南機被擊落廿四架．德機祗損失兩架．橫跨塞爾維亞及希臘邊境之德軍正與敵軍分頭作戰中．希南兩國軍隊因得地利．刻正在強硬抵抗中．但德軍仍繼續依計劃前進．經斯特盧馬河流域向沙朗尼加南進之德軍與英希聯軍酣戰．德軍準備向南驅進．由保國開入南國之德軍．現繼續向西進發．意欲攻入南國之南部截斷南希兩軍之聯絡．德空軍正協助陸軍作戰．以增進行之速率．德軍之計劃．似爲第一步先截斷南希兩軍之聯絡．第二步用飛機炸毀南國國內機構．最後始作三面總包圍之勝攻勢．

美人觀察 聯軍樂觀

（路透社七日紐約電）美國報紙及無綫電台之一般論調．批評德軍攻南斯拉夫．認爲係聯軍樂觀之事云．

一般觀念綜括如下．希特勒已被迫作其不欲及不料及之戰．此乃英國外交之勝利．巴爾幹之攻勢．或將爲此次戰爭之決戰．因即使得勝亦不能就此了結歐洲戰事．但或將在該處獲致全部失敗．

無線電台批評家表示攻英之企圖現必須無期展延．大部分批評家仍感覺土耳其不參戰．除非被攻擊耳．

無綫電台批評家預料英國軍隊將遣赴南國．或英國於不久之將來要求美國遣派云．

該報認爲蘇南協定係希特勒與史太林拆夥表示之一云．

義國參戰 空軍出動襲南

（中華社六日羅馬電）義外交部長今日發出公報稱．南國已決定反對軸心行動．義國不能再保持其對南國之和平態度．已決定與德國陸海空軍聯合進攻南國．據史提芬尼新聞通訊社宣稱．義空軍經已參戰．于今日首次與德空軍聯合分批向南國南部之重要軍事設備轟襲．南空軍幾全覆滅．在希臘前線德軍分隊向沙朗尼加等地進攻．除在斯特盧馬河流域稍加抵抗外．其餘各路所向無敵．同時阿爾班尼亞前線之義軍亦將與其敵人決戰云．

南國京城全城大火 首都遷至勃蘭納斯

（中華社六日紐約電）據悉．南國政府由伯爾格來德京城已遷至「門的內哥羅」之「沙拉者富」東南八十英里之勃蘭納斯．並稱侵入南國之德軍約共有二十萬人．德軍企圖包圍南國北部之南軍截斷其向塞爾維亞及希臘撤退之歸路．並防範潰退之南軍退集多瑙河之南部山地

（中華社六日柏林電）據今日南國各地遭德軍空襲．南機廿四架被擊落．另未起飛之南機三十九架被炸毀．南機九架受傷．德機未有損失．據德官方通訊社報告稱．今晨德機分批轟炸南國京城．以掩護德軍前進．全城起大火．城內鐵路各站亦被炸毀．又德騎兵曾猛烈轟炸南國在多瑙河流域之軍事．

（合衆社七日蘇黎世電）關於謂德轟炸機已炸南國京城變爲「火坑」之報告．亦非難於置信．因該城數萬座小型建築物．最易受摧毀．

德致南國照會內容

（中華社六日柏林電）德外長李賓特羅甫親交德致希政府之照會與希駐柏林公使．聲明希臘既已不顧希特勒所昭示之意見．而准許二十萬英軍在希登陸．德無他路可走惟有訴諸武力．德致南國之照會．略謂自歐戰爆發後．南國即已站在反德陣線上與英法合作．當時德國爲保持巴爾幹之安定起見．曾設想南國應在保證獨立不假道運兵之條件下．加入三國盟約．南國入盟後．將可于擊敗希臘後獲得薩羅尼加割讓地及愛琴海出口之權利．迨政變發生．南國新政府宣言毁約．與德國之敵人合作．因此德國決定進攻南國．以維繫東南歐之和平云．

南斯拉夫軍力估計 人數雖多配備落伍

（合衆社六日倫敦電）英軍事當局稱．南斯拉夫之軍隊在全部動員作戰時．共有四十萬人．但對於新式配備極感缺乏．步兵之配備雖良．但缺少現代式之平射砲及新式武器．現代砲隊尤見缺乏．現時所有者多爲次大戰時之曲射砲．最大之弱點．則爲缺乏坦克車及裝甲車．彼等又謂．現有騎兵三師．已著手配備機械化．然是能否立刻予以充份之配備．刻尚未知確．

南國軍隊中并無旅團．少壯軍官最近已代替年老之軍官．強迫軍役爲期二年．每二年則召集軍隊二級．彼等又指出．塞爾維亞軍隊勇猛善戰．并謂此等軍隊在上次大戰時．與歐洲任何優良步兵同著聲譽．

德軍姿態

似在遮斷南希連絡 并倣照攻波蘭戰術

（同盟社七日柏林電）據息．希南兩戰線戰況如次．

一．從塞爾維亞．及希臘國境衝進之德軍．隨處均有接觸．南希兩軍因地利遂得繼續抵抗．但德軍則依預定進攻至於希臘戰綫．則沿斯特魯馬河前進之德軍．將直搗沙朗尼加．遂遇在此方面嚴陣以待之希英兩軍．展開激戰．

一．南國戰綫．則刻下從保國開進之德軍．已在南國南部西進中．顯示將截斷南希連絡之姿勢．而德陸軍均由空軍掩護推進中．料德軍將先行截斷希南連絡．以空襲毀滅南國內部組織．然後從三面包圍進攻．展開殲滅戰云．

（同盟社六日柏林電）巴爾幹之德軍．刻正照預定續行進攻．而作戰主要點．則在空軍．蓋與一九三九年對波蘭進攻時相同．似皆猛炸共敵方交通要地．司令部所在地．防禦陣地等．

（同盟社六日柏林電）李斯特元帥所指揮之東南派遣軍精銳．從羅保國境進攻南國．希臘．從匈奥推進之德軍及亞爾班尼亞之義軍亦相呼應．從三面包圍南國．而南國之地勢．自北奥匈牙利國境至柏爾格來特一帶．均係一片平野．故料德軍必在此處大發揮．一舉席捲至多瑙河．保守該河爲巴爾幹資源之運輸路．但多瑙河南部及希臘．皆係山岳重重．機械化部隊甚難活動且南希兩國亦有相當軍力．必將採取山岳游擊戰．故德方對於此處之作戰極須慎重．惟德方之準備．東南軍之主力係以德南部軍隊及奥地利山岳兵編．成司令官則配以山岳戰權威李斯特元帥．尤共德空軍俯衝轟炸機若更與陸軍協力．則戰局之歸趨．料在短期間即可決定云．

社論

友敵的界線

有人向我們提出過這樣的問題：蔣介石現在口口聲聲說日本是敵人，美國是友邦，以和平反共建國爲國策的國民政府，則以日本爲友邦，然則日本究應是友呢還是敵呢？日本與美國是對立的，彼此都在互認爲各自的假想敵，然則國民政府對於美國，又是爲友呢抑爲敵呢？我們的答案，是卑無高論的，只有一點：中國之利益，換言之，即對任何國家的關係，當以中國的利益爲友敵的轉捩。但這裏還要補充一句：所謂中國之利益，是中國生存獨立與復興建設，而不是侵略。積弱的中國，所求的是獨立自由平等，所需要的是復興建設，固然談不到侵略別人的利益以爲自己的利益，而且中國的國民性根本就沒有侵略的因素。

遠在我們抨擊陣線論的時候，我們曾經提出過一個論據，那就是：現代國家的決策，是以其自己的利益爲前提的，國與國的關係和人與人的關係究不相同，人與人之間往往受感情的支配，所以可能有刎頸之交，但國家的決策，絕不能感情用事，不但要理智，而且要計算利害。

國家間友敵關係的可變性，真可謂自古已然。在美國獨立運動的初期，英美之間，不但互相爲敵，而且美國還要被認爲英國的叛逆，但現在美國却是英國最好的友邦，這是一個極端的例證。蘇俄與法國曾經簽訂過互助公約，有過軍事同盟的關係，但爲了瓜分波蘭，這互助公約就立刻成爲廢紙，這又是一個大家耳熟能詳的例證。在抗戰初期，中日兩國，彼此互相認爲對方於己方有害，中國以爲日本志在滅亡中國，日本以爲中國受了歐美的利用，危害日本，因而互相爲敵，這是過去的事實，無庸諱言的。然而自日本近衛聲明，與汪先生的艷電發表，和平運動開展之後，中日兩國，已經彼此了解，日本明白表示并無滅亡中國之心，中國也明白表示了并無危害日本之心，因而彼此覺悟自相殘殺之非計，更進一步謀彼此的合作，以奠定東亞大局，共享其利。在種情勢之下，敵對的形勢，已完全改變。中日兩國之互這相爲友，不但理有必然，而且有其必要，因爲這樣的和平，是於中日兩國都有利的。反之，如果無底止的戰下去，就中國來說，民窮財盡之餘，再加之以戰禍，更加之以共產黨爲心腹之患，所謂「最後勝利」，固不可期，國家的命脈，也從此已矣！蔣介石不肯和平，……………………

爲國家的利益計，中日之成爲友邦，是唯一的結論。

然則對其他各國又如何呢？曰，仍將以中國之利益以爲衡。蔣介石現在以美國爲「友邦」，……………………，而美國又肯借給蔣介石。但這是否中國之利呢？……………………美國借錢給蔣介石，蔣介石用之於障礙和平，用之於無底止戰，使中國的土地多受一些砲火的破壞，人民多受一些痛苦，……………………，這是中國之利呢？不但此也，借款是要還的，所謂「援助」是有條件的，條件如何，惟蔣美兩方的經手人與當事人纔知道，而將來還錢的是中國人，受那些「條件」的拘束的是中國，爲國家利害計，這是利呢？還是害呢？

中國的民族性是和平的，我們所宜推行的，是人類共存主義，因此，我們希望與任何國家爲友，國民政府政綱，一則曰「本善鄰友好之方針，以和平外交，求中國主權之獨立完整」。再則曰「尊重各友邦之正當權益，并調整其關係，增進其友誼」。可見凡是不危害中國之生存獨立自由者，都可以爲中國之友，何況中日和平，不僅是一時利害之計，而且在共同安定東亞大局的百年大計。東亞大局的永久安定，就是中日兩國永久利益之所在，所以，爲中國之利益計，日本應爲中國之友邦，爲中國之永久利益計，更應以日本爲永久的友邦。

水利會張處長痛論

黃淮兩水泛溢堪虞

堵塞缺口絕其來源別無他策

蘇皖人民請願確爲切實關係

（本報南京快訊）黃河中牟決口未堵，泛濫堪虞，各地人民，紛紛派代表來京請願，中央電訊社記者，二日訪晤水利委員會會務處長張士駿叩詢堵塞中牟決口之關係，承發表談話如次，近閱報載蘇皖二省人民代表，爲黃河中牟決口堵塞問題，紛紛來京請願，深知黃河南流之禍，故不辭勞瘁，奔走呼號，本人對於黃河問題，曾著有黃河決口與淮河對流域之關係一文，登載本會第一期彙刊，係將黃河決口必須從速堵塞之必要理由，簡略述之，查黃河爲我國第二巨川，與淮河揚子江并行，卽黃河在北，揚子江在南，淮河在其中間，黃河中牟其水量卽自決口入黃河，水沿河而南流，直注於淮，因此淮河之內，加入黃水，而成黃淮合流，惟淮河河槽，雖多僅能容水量七八千秒立方公尺，在每年七八兩個月內，普通洪水流量高到六千秒立方公尺，尚可無虞，若遇最大洪水，不能容納，例如民國廿年共流量爲一五〇〇〇秒立方公尺，卽不能容納，以致水量漫溢，災區遍豫南皖北及蘇北共五十餘縣，罹災人民達二〇〇〇萬，被淹田畝近七八〇〇〇萬畝，估計損失約六萬萬元，由此觀之，淮河本身，在洪水年份，已有若是泛濫鉅患，查黃河洪水，以九月份高約六七千秒立方公尺，自中牟決口後，黃水南流，除其中約半數流入其他區域外，尚有半數三四千秒立方公尺，流入淮河，以此三四千秒立方公尺，與淮河固有之五六千秒立方公尺，除淮河之槽能容七八千秒立方公尺外，已超出一二千秒立方公尺，勢必橫決漫溢，田園被淹，一遇雨水，淮河本身亦暴漲，如民國二十年，則以一萬五千秒立方公尺之淮水，再加入黃河半數三四千秒立方公尺，激流奔放，其爲禍之烈，定較民二十年爲甚，且聞豫省方面，正在興築新黃堤，工成之後，黃水自決口下注入淮，不止半數，復查黃河最大流量，能增至每秒三萬立方立尺之鉅，萬一黃淮二河同時並漲，滔滔大水，自淮河經洪澤湖而到中裏運河，蘇皖二省首當其衝，卽豫省以下游雍堤，亦不能獨安，勢必同罹沉淪慘災，影響於國計民生，至深且鉅，且黃河水南流淮河一帶，河床爲患於將來者，更不可勝計，言念及此，能不寒心，總之，淮河河槽實不能容此鉅量之水，故在目前狀況之下，堵塞中牟決口，絕其來源，別無他策，所有蘇皖人民之請願，確爲切身利害關係云云。

粵市民囘市日增

紛請租住無業主舖屋

民業會改善業主驗契管業

每日請賃舖屋者達數十件

（廣州通訊）廣東省會民業暫管會，以市民到會申請租賃業主未囘民業者甚衆，其中聞有業主在市管理，而申請者未明業主所在，卽行申請租賃，故爲保障業權計，凡對於市民申請租賃舖屋，均先行由該會通知該舖屋居住者，或管業人持契證到會驗明，倘原契證不在，亦可以影片及商店担保證明屬實，卽行發回管業，以便利一般業主管業，而減少其他手續麻煩，又查近日因市民囘市居住者大增，日到該會請求租賃無業主舖屋居住者甚衆，每日該會收到申請書達數十件之多云。

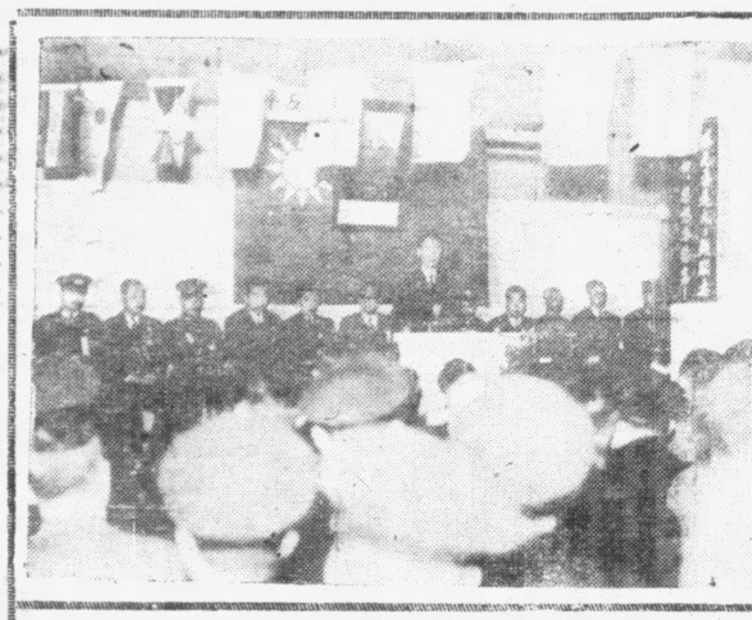

上圖：中央警校廣州分校學員舉行畢業典禮粵主席陳耀祖親蒞臨致訓詞

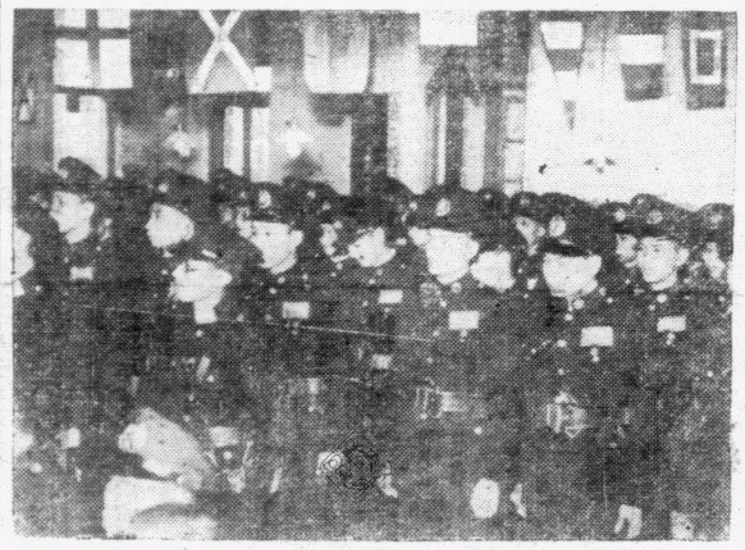

下圖：全體畢業學員齊集聆訓時攝

整理廣東警察的我見

天眼

今天兄弟應播音台之請來播音，覺得非常的榮幸，雖然未能同各位見面，但是精神很象是一起，華南是在南溫帶，氣候很好，山川明秀，廣州是華南政治，經濟，文化的中心，對於地方建設，有很大的進展，尤其是在警政方面，現時在汪處長及郭局長承陳主席指導之下，秉精會神的幹去，成績已極可觀了，但是古語說得好，『百丈竿頭，更進一步』，所以他們還是不自滿的埋頭苦幹，警察內務要政之一，職司是維持社會的秩序，增進人民的幸福，事務很繁，責任很重，廣州自事變以後，警政廢弛的地方很多，現在正值全面和平開展的時候，各樣的政治應該積極的推進，尤其是與民直接有關的警察，兄弟把整理警察的我見貢獻長官，經蒙采納，現在向各位談一談。

（一）關於警察自身方面

（甲）戒除嗜好惡習，將政權的政界，向多驕奢淫逸，烟酒嫖賭，迎送酬酢，很是耗費錢財，多荒廢公事，凡屬公務人員，都應該痛戒，況且警察人員所執行的職務，均以干涉爲原則的，自己不正，何能正人，所以警政長官，實行獎懲認眞的整頓，以肅嚴公務員的方律。

（乙）禁絕積弊的陋規，警察人員，清白自矢的，相信很多，但是貪污瀆職，蠅營狗苟的也有不少，甚至勾結劣紳土棍，放縱烟賭，詐索良民，這樣的陋弊不除，怎能言治，所以懸爲厲禁，甚至一切的餽贈飲宴等等惡習，也應該禁絕，因爲保護人民，就是警察的天職，不應該受人民的遺贈。

（丙）戒除因循敷衍，警察負担的旣然是治安的責任，這種責任，是應該隨時隨地，無間晝夜負担的，所以凡屬警務人員，每一分鐘，每一秒鐘，都應該自己彈劾自己，我已經盡了我的職責麼，我能夠不顧一切困難阻礙，努力做去麼，因循敷衍，就是警政腐敗的主因，萬不能忽略的。

（丁）辨明職責權限，凡屬警務人員，都應該明白警權的範圍，對於刑事民事及警察職權以外的事項，均不應過問，至於刑事僅限於現行犯及準現行犯，方有逮捕和搜索的權力，并非對於刑民事可任意處理的，所以要認明警權的界限，以免有越權的嫌疑。

（戊）嚴守一切紀律，警察是人民的表率，所以服裝應該整潔，禮節應該嫻熟，而且任意打人踢人，及在路上吸食紙烟等等惡習，都是表示自己經已不遵守警律，這種警察，那裏有人敬仰，或者並於份內事務也不處理，以致有「神主牌」或「紙札老虎」的稱謂，都是物必先腐，而後蟲生的原故。

（二）關於服務方面

（甲）消弭奸宄

A．預防的消弭——調查戶口和巡查旅店是消弭奸宄方法，而且能夠防患於未然。

B．臨時的消弭——倘使匪警已急或大隊匪黨蠢動，應該立刻會同友邦軍憲，加以剿滅，決不能畏首畏尾，免養成大患。

（乙）整理市政——關於整理市政或有人會發生疑問，以爲整理市政的職責，祇限於市政府的，并非警察的職權，豈不是和方纔所說的辨明職責權限的互相衝突，其實不然，因爲關於交通的秩序，貨攤的排列，建築的取締，車輛的停留，還有乞丐流民的干涉，道路河流的整潔，古蹟的保存等，都是市政中應歸警察人員負責的。

（丙）注重衛生——我國被人譏爲病夫國，就是不注重衛生的原故，廣州幸得友軍的幫助，癘疫不至發生，惟是我們，應該不要自滿的努力，使更良好。

三、關於錄用及訓練方面

（甲）錄用——警察必須具有普通科學知識，纔能夠担負職責，而且警察對於當地情形，應該明澈了解，所以不時常更動，但對於病故或老弱不堪用者應該開補，所以必須有教練所的設備，授以相當智識，方可錄用。

（乙）訓練——我們已經知道警察訓練的重要，但是怎樣訓練哩。

一，和平救國的觀念和三民主義——和平觀念和三民主義是一個警察必須明瞭的。

二，學科——警察所學的科學十分多，其中重要的如刑法要義，行政法，衛生，各項警政概論，軍事學摘要，勤務須知及偵探學現行警察章程等等都應澈底明白。

三，術科——警察常常要捕捉匪徒，所以要具有堅强的體力，對於軍事訓練，器械拳術及劈刺都應該認眞訓練，纔能達到維持治安目的。

因爲時間關係，而且兄弟學識有限，掛一漏萬，在所難免，希望各位指正。

讀者論壇

宣傳組織與訓練

志强

當重慶「拖戰」政策，適應中國當前環境需要的和平反共建國運動，却正越加急度的向中國全面展開。

「拖」之愈久，崩潰愈甚，殆爲必然之事實，相反地，國府自從還都南京，便以停止戰爭，恢復秩序，收拾殘局，重奠邦基爲職志，是以附從日衆，聲勢日洪，陣容日盛，而距成功之希望亦日近，我們在此和平前途已現一線曙光的今日，本著任重致遠的精神，加緊奮勉努力，我們的工作，自然便更邁入一個緊張的階段。

和平運動并非苟安一時之計，乃是絕對艱苦的工程，橫在這個運動之前，許多惡劣環境，固非經過長期奮鬥不能克服，而對整千整萬徬徨道左的青年底思想引導與大規模的具體組織和嚴格訓練，尤爲當務之急，不容一刻忽視，因此，對於青年的宣傳組織訓練，便成了我們今天重要課題的一頁。

闡揚以中日兩國爲本位的東方文化，使我們民族意識和建設東亞新秩序的意識相一致，來做斬求全面和平的出發點，加緊推行，克期實現，廣大的青年羣衆，就是担任最前線的有力部隊，青年不能確切認識當前民族處境與國家建設之途向，我們如果忽於指導，任其盲動亂動，任其習染浮囂消沉的風氣，失去一分建設的力量，就是增加一分破壞的力量，我們便不能辭其咎，我們必須給他們以明確的認識，叫他們看淸楚由妄戰所造成的全國普遍底災難，叫他們知道共產黨破壞和平，擾亂治安，陰圖奪取政權的詭謀，更叫他們了解中日兩國土壤相接，歷史關係悠久，善鄰友好，有其自然與必要之勢，我們給青年以如此明確的認識，認識的對象是現實，我們萬不能說有爲無，更不能指無爲有，這是歷來重慶宣傳政策的毛病，我們一定不要犯到。

當青年於認識現實之後，必然就能增加勇氣，就有參加這個廣大運動的熱心，隨著需要的發生，組織就成必要的步驟，和平運動是一個戰鬪，發動戰鬪和支持戰鬪，沒有中心的領導和健全的組織是不成的，我們要使一般青年都成和平運動戰鬪的一員，必須把他們置於嚴密組織底下，使能收到統一指揮的效果，同時，爲要防止敵人的分化，爲要進行猛烈的反戰反共攻勢，更非加强我們的青年組織機構不可。

實施青年運動，有了宣傳組織還是不够，嚴格的訓練，實在佔著重要地位，青年在這大時代當中，因爲社會情形的複雜與矛盾，極易陷入輕燥妄動和意志消沉的錯誤裏面，沒有精密的訓練，便不能使之保持朝氣而不致頹唐，善用朝氣而不致橫決，我們想把青年引導於合理的範疇中爲民族國家効勞，就要給與合理的訓練。

上面所述青年運動的綱領，這三方面，是缺一不可的，過去青年的機械盲從，馴至成爲野心政客奪取政權的工具，就是因爲祇有組織，而無宣傳訓練之故，青年的盲動亂動，始而叫囂，終而消沉，旣不能爲社會人羣造福，復令個人走了牛角尖一般的絕境，就是因爲祇有宣傳而無組織訓練之故，我們一方面要使和平運動更有長足的進展，一方面也不忍看著整千整萬青年趨於苦悶的道路，當在國府還都紀念的時候，更加就要依著我們的青年運動步驟，切實地去奉行與推動。

英德縣雜寫（四）

特約記者光華

本縣大量的生產品，除穀米外，便是蔗糖，查種蔗和榨糖爲本縣近年來新興而發達的事業，可是從前呢，原來屬內一般農人歷來都只以耕種禾田爲生產的本位，很少從事蔗糖方面的，就是有少數農家種蔗，也僅視爲一種副業，或者種來當水果吃，因此屬內的糖榨沒有什麼較大的經營的，迨至遠在中日戰事還未爆發之若干年前，本縣由某氏接充縣長後，極力提倡種蔗，但是初時因爲農人們保守的觀念很重，都不願將原來種禾的田改爲種蔗之地，某縣長見光是空言的提倡，收不到效果了，於是運用行政上的權力，規定週密的辦法，實行强迫種植，當時農人們怨聲載道，一致抨擊某縣長不顧民情，罵得一文不值，怎知一經種植之後，繁殖異常，收穫豐富，那時恰逢洋糖漲價，又正值當局鼓勵土糖增產的時候，所以蔗的需求更切，本縣蔗農咸獲大利，同時屬內糖榨之開設也如雨後春筍一般，經營很是發達，到了那時，農人們昔日詆毀某縣長爲破壞農業的罪魁的，而今却要奉他爲振興蔗糖的功首了。

據記者的推斷，須知某縣長此舉，並非個人主觀的一時之見，相信他對本縣的土質水澤氣候，乃至整個種植環境，定必詳加考察，得到適宜種蔗的確證，纔敢强迫施行的，但是今日中國農村民衆，根本由於教育的落後，徒然曉得墨守成規，完全缺乏改良和革新的認識，故某縣長初時不免感覺困難，任勞任怨了，然而所謂功罪是非，不能取決於一時的輿情，而是判斷於最後的事實，請看某縣長强迫本縣農人種蔗的經過，便是一個最好的例證哪。

記者敘述至此，不禁發出一感想，試問全國多少縣長，不憑藉「大老爺」的權威，來搜刮民脂民膏的有幾人，而能實心實力替地方人民興利除弊的更有幾人，難怪本縣人士對於卸任多年的某縣，至今猶有去思啊。

又查自從某縣一度强迫種蔗卓著成效後，農人紛紛種植，從而糖榨亦愈開愈多，數年之間，種蔗榨糖一途躍而爲本縣最有希望之新興的生產事業了的，其中蔗地最廣榨寮最多的，當推縣屬的洋高一地哩。

關於本縣的蔗糖，最近應予注意的，按自物價飛漲以來，因爲蔗糖和穀米的漲價，不能成正比例的增加，又因種過蔗的土地很肥沃的，若在該地改種禾稻，可以節省兩造施肥物本錢，故由昨年起，農人不但不再將禾田改爲蔗地，反而逐漸有將蔗地復作禾田的，要知道穀米價高只是一時的現象，而蔗糖自有它的發展的前途，奉勸農人們別要爲著目前的小利，忽略蔗糖方面的發展啊。

柴杉在本縣也有大帮的出產，尤以縣屬婆洞，黃岡一帶的人們，不少種植柴杉爲業的，所謂柴杉，只是用途上的分別，原來都是杉類，不過那些不成材的只合作爲燃料之用的就叫柴，那些成材的可以製造器物和作建築材料都是依原名叫做杉罷了，杉長大了，種杉的人就分別何者只能當作柴薪，何者方算是杉，自己斬伐下來再行發賣，或把整個松林賣給人家來斬伐，此項柴杉除一小部份供給本地之需外，其餘大部運往粵北各地，一部運向廣州方面，往昔承平時代，建築業發達，杉木用途很廣，杉商多來購辦，但自中日戰事起後，人人恍於游擊焦土的慘禍，誰願大興土木呢，因此目下建築工程可以說完全陷於停頓的狀態中，故杉木的銷流一落千丈，現查屬內杉木的行情，銷途復滯，分明是供過於求了。

現時粵北什麼東西的售價都貴得利害，燃料一類當然不能例外，卽如液體燃料中的火油一項，現時每罐售價漲至大洋一百一十餘元，但火油雖貴，貧苦的之家至多晚上不點燈罷了，幸而屬內因有大量柴杉出產，售價很平，不致感受影響呢，故一切物價都貴，惟於柴每担不過一元餘，山柴更平，幾角大洋便可購一担了。

最後，自從戰禍蔓延華南，中間經過前昨兩年日軍二次進攻粵北之後，本縣社會間的變動很大，少數人中如發國難財的黨官和投機的商人是躊躇滿志了，無數人民却在挺饑抵冷，這種空前變動的結果，只是極少數人的倖却爲最大多數人的痛苦，我們要把痛苦解除，我們就要反對無底的抗戰，（完）

尋常盃聯賽

今日有彌天大戰

魚業巧逢大衆白有劇爭

三比一大角咀昨克中電

胡椒

九龍小型足球總會主辦之第一屆尋常盃聯賽，自本年元旦日開始，歷三月餘之角逐，賽事已開到荼薇，强弱亦漸見眉目矣，按表今日有會字組魚業對大衆白一場，在下午五時一刻舉行，兩隊均祇有今日賽事一場，便算功德完滿矣，查魚業隊自出師以來，每戰皆捷，已穩握會字組首席，惟大衆白則曾敗於競藝，（一比三）再爲大角嘴所迫和（〇比〇），更以（三比四）一球之差，復敗於天南南，共計已失却五分，會字組次席之爭奪，遂告絕望，故今日對魚業之戰，雖無關重要，然魚業隊爲會字組長勝軍，未嘗一敗或一和，大衆白隊原亦勁旅，雖無爭錦之望，然亦必以一敗長勝軍爲榮，故今日之戰，勢必盡驅精銳上陣，但魚業隊以出師以來，賽必勝，戰必克，爲保持處女之身，長勝之銜，不容忽視，亦必出全力以赴也，今日之役，劇戰難免也，雙方陣容如左

△大衆白

黃白水 郭金友

陳炳 何明志

劉福慶 鮑金鑑 葉富權

張森 蔡雲開 劉潤華

羅子駒（生力軍）李宗發

△魚業

劉振邦 周啓河 袁曙林

何明 李仲渠 梁福緣 麥松炳

黃石芬 何玉衡 區業發

昨日下午五時十五分，由會字組大角咀對中電，兩隊對決賽權，已無染指之望，故昨戰平淡異常，大角咀隊在上半場得五人，僅可成軍，下半場始添一將，共六人，中電亦始終以六人應戰而已，在下半場將完場前，左翼陳書銘，自先離場，只賴陸純學支持殘局，戰來更平淡無味，而暫休，開賽後，大角咀先採攻勢，雖先以五人戰六人，然亦由陳錦坤先奪頭關，易陣再戰，郭錦福亦陷一城，繼而陳錦坤再搶第三關，時中電隊左翼陳書銘自行離場，戰鬥力更不支，然陸純學仍不自餒，努力不懈，有志事竟成，得機單刀赴會，卒打破光蛋，結果，三比一大角咀奏凱，兩隊列陣如左。

△大角咀

劉林福榮 陳錦坤

黃玉麟 劉紹棠 陳永欽 郭錦福

△中電

陸昌年 陸純學 顧鎮江 陳書銘 鄭超然 劉棟臣

※尋常盃備忘錄※

△今日秩序

下午五時一刻 魚業 對 大角咀

△明日秩序

下午四時正 競藝 對 冠華

下午五時一刻 榮發黑 對 大衆紅

黑灰小球隊訪澳

九龍總會業已批准

澳門協會編妥賽程

鄹厘

黑灰體育會，乘春假之暇，擬派小型足球隊訪澳，與當地友隊作切磋賽，業經呈報九龍小型足球總會核准備案，並代諸函澳門小型足球協會，代編賽程，該隊原定昨（七）日啓程，惟以時間關係，已改期今晨七時出發，聞澳門小型足球協會比賽部，已將賽程編妥，擬派出水電，業餘，華南等三隊應戰，昨日九龍小型足球總會秘書處，已接到該會函覆矣。

全國小型球協會港會

召開賽委會會議

中華全國小型足球協會香港分會，定于十一日下午七時，召開比賽委員會會議，討論參加五屆德權鼎聯賽之西國園隊來函，按協會中人稱，所以有此會議，查係上月三十日下午三時正，西國園隊對崑崙甲隊一場比賽，當日崑崙甲隊某球員，因比賽時被球向腹部猛撞，而發生劇痛，該球員遂請求球證准予離場，由另一球員補替，此事依例本屬平常，西國園隊于比賽廿四小時後，亦未見有若何疑議提出上訴，但事隔數日，西國體育會忽致協會一不負責之函件（協會云該函無負責人署名）提出所謂「質問」，該協會本置之不理，但念其一片好意，始予將該函送交比賽委員會討論，以昭大公云。

第二屆棟勳盾

廿一日開始報名

球場舊侶

棟勳盾小型球賽會，乃兒童游樂場協會所主辦，乃專爲十六歲以下，及高度四英尺十寸以下之兒童而設者，昨年方開始舉辦，分港九兩區比賽，一時賽得如火如荼，一般小英雄賽來如成人路數，常引得萬人空巷往觀，想一輩會見賽事者，至今尙縈繞腦海中也，查兒童游樂場協會今年決提早舉辦，現已定於本月廿一日開始報名，章程已在刊印中，大概與去年無異，到時各兒童隊伍，可分向灣仔修頓場，對海旺角塘尾道場，何文田麥花臣球場，九龍城兒童游樂場等處之管理處取閱章程及報名也。

小橡皮球賽

天南天對影友隊

下午在膠廠球場舉行

球探

天南體育會人材濟濟，該公司主事人對體育事業亦極熱心贊助與提倡，在小型球賽事蓬勃時期，忽而又欲作小橡皮球之賽，現定今日下午三時半，在香港膠廠球場舉行，由該會轄下之天南天隊與影友隊，作鬩牆爭，查天南天隊雖多小型足球好手，但影友隊之戰鬥力亦頗不弱，屆時當有劇戰，大有看頭，茲探悉該兩隊陣容如左。

△天南天

劉榮光 陳仕衔 何有基 林汝順 李笑帆

謝劍飛 陳其銳 文壽岐 劉永祥

△影友

周巨 李學華 胡立民 曾容安 楊工良

張偉瑞 馮峯 楊彬華

游擊小球隊 重張旗鼓

旺角區游擊小型球隊，前曾一度成立，常出作賽，早已蜚聲小型球界，旋因賽場借用爲艱，大有英雄無用武之地之嘆，若銷聲匿跡多時，現該隊中人，有脾肉復生之感，因聞小型足球協進會將有舉辦晏明盃賽會之舉，因決集合舊人，準備參加，茲爲練習計，歡迎友隊約賽，通訊地址在旺角上海街四九六號及六七七號，電話號數爲五六〇〇七，五六〇四或五六一〇七，球員名單如下。

劉福慶 鄧耀華 李宗發 梁照新 何孫漢 黃振福 梁清池 葉富權 梁清芬

代郵

西國體育會列位先生：來稿經悉，對球場上新事項，本報以直接向主管機關交涉爲合，當時之事敝報未嘗目擊，未知孰是孰非，恕未能代登也，筆墨官司，非經研究之後，不能發表，昨晚協會已來稿，有待研究後，以爲可發表者發表，而無傷個人私德者，乃能發表，在以法律爲重之香港，不得不然也，諸希原諒，——編者敬復——

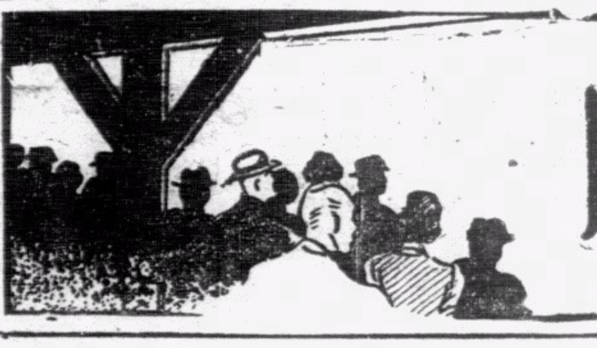

南華體育　第一版

丙組足球聯賽會
已定爭標決賽期
同居丙組榜首之空軍與打旗兵
下星期一在頒獎會前打生死仗
△△明日又補賽四場兩週內賽程昨已編定△△

球場舊侶

足球總會之聯賽管理小組委員日前因決計於此兩星期之內．結束一切本屆足球賽事．曾開會討論編排此後賽程．并議定一切重要賽事之舉賽處．消息已詳紀前報．即重要賽程之大略．亦已逐日登出矣．昨訪足球總會秘書處．得悉明日香港會對光華會一場甲組補賽會．已鐵定舉行．除此而外．則明日尚有乙組補賽會一場．丙組兩場．一共有四場賽會．分場舉賽．本星期六．除有特別銀牌甲乙組決賽會外．亦有數場聯賽會舉行．星明日亦仍有可觀之甲乙組劇戰．所有各場比賽時間．在何場舉賽．由何球證主理其事．俱已明列另刊之足球比賽程序表中．想亦一輩癮人所樂得而快覩者．按圖索驥．每日當知所趨．共覺其覩爲最妙之消遣處也．

查現目聯賽會已入至最後階段．甲組錦標．早已由老牌軍南華會第四屆蟬聯獲得．亞軍衛亦重歸東方會．乙組錦標．自工程勇勝傑志會後．即已穩取在手．軍糧隊因成績高超．已非其餘各隊所可追及．上星期六日雖敗於北魏前哨兵．第二位亦不致有所搖動．是則此兩組之最大問題．經已解決．惟是丙組則因飛機隊與打旗隊俱已賽畢全程．均各取得卅九分．并列首席．錦標誰屬．尚有待於一場決賽會以爲之解決也．

以是之故．足球總會爲一了百了計．昨又決定使兩隊於聯賽頒獎之日．即下星期一日．在甲組冠軍南華會與全港甲組選手聯隊作表演賽之前．使兩隊由下午二時半開始．互相決賽於同一球場．俾能同時頒獎．總會爲隆重其事計．并不因其爲丙組賽會而忽視．且爲選定良好球證與巡邊員以主理其事．規模乃與甲組決賽會同也．查該賽雖仍定賽七十分鐘而止．但倘遇賽和．則決加賽二十分鐘．謀必定高下．免又須再賽第二次云．下星期一日仍在復活節假期中．（復活節由本星期五起一連休假四日．）到時閒人至多．想加山之上．又另有一番熱鬧盛況也．

公開草地網球賽
昨日賽事甚可觀
蔡永善表演優美前途無限
雷米迪未佳卒敗於林珍組

草上飛

今日一場雙打江道章馮儀培賽洪渭釗芬查

昨日之公開草地網球賽會．只有雙打一場．在臨時看台前舉賽．對賽者爲後起青年蔡永善與葡人雷米迪一組．及上屆冠軍組林珍兄弟．兩印人爲本港有名雙打勁旅．曾有連奪錦標十一屆之功．近雖屢敗於徐家雙傑．但去年又復捲土重來．再獲錦標．則後起者之非其敵．以可想見．不俟賽罷而後知者也．是故昨日臨場觀戰者．乃遠不如日前踴躍．不謂蔡雷組在閱歷上雖未如林珍輩充足．然在發奮之下．竟有甚佳之演出．而能與兩印人以甚大之威脅．第二盤且能於勇戰之下而獲勝利．亦屬難得．蓋意料外事也．

按昨日蔡永善之演出甚佳．手法比其作單打賽時尤見純熟．除高壓手法尚未練得充足之打擊力量外．餘均可稱上乘．攔網亦甚活潑．可惜雷米迪已失往時水準．未能予以相當之助力．故雖曾予林珍以絕大之威脅力．亦卒拜下風．竊以爲如蔡氏之身手．倘加入中華游樂會俾多得與先進練習之機會．對雙打如能貪得若江道章或葉觀雄之輩相與合作．則甚易成爲一等強幹之組織也．

昨賽會於下午五時開賽．小林珍先發球而勝．繼而蔡永善發球．立攀回平手．且有一記「愛司球」之妙．至是．只因合作上未如對方．又逢雷米迪未見穩健．常有無端自殺之弊．卽連被印人連下三局．成四比一局面．至第六局．冉輪至蔡永善發球．乃再攀回一局．奈大勢已去．林珍輩殊不放鬆．蔡永善雖力戰．亦難補對方擇雷米迪爲進攻目標之損失．於是林珍輩以六比三勝第一盤．

第二盤先由蔡永善發球．竟能在絕好姿勢中．以四記比一記輕勝．小林珍在第二局雖能乘發球之便取回一局．但由第三局起．卽見雷米迪突有進步．林珍輩屢向之進攻而不下．反爲其得機抽殺多次．於是蔡雷組若一往無前．先得四比一領前之利．至是．林珍輩知逢勁敵．立作背城借一之舉．全取攔網賽法．結果因雷米迪攔網手法未見爐火純清．蔡永善亦因心急而時有錯誤．遂被一氣連下四城．反以五比四超出．第十局輪至小林珍發球人以爲蔡雷組將因此而穩敗矣．不謂蔡永善突然興奮．奔走全場．不遺餘力．屢爲搭擋人掩護．雷米迪亦鎮定有加．居然被其追回五比五平手．此後蔡氏愈來愈佳．雷米迪亦每有精采打出．於是在許多掌聲中．蔡雷組終以七比五勝此盤而打成各一平手．

第三盤爲決勝負之一盤．林珍輩安敢怠慢．立用盡功夫應付．果如水到渠成．先勝兩局．及賽至三比一局面時．第五局輪至蔡永善發球．竟又能在絕好姿勢下取得三比三緊張局面．在小林珍發球而勝第六局後．雷米迪發球．先得二記．第三記如再勝．則可把住此局勝利．或因此而轉入佳境．亦未可知也．不謂正在此時．雷竟不慎發出雙錯誤球．因反被林珍輩用穩扎穩打之手段．扶搖直上．又得五比二之利．至是而蔡雷組絕望．蓋第八局又輪至大林珍發球．彼輩既有此絕佳局面．則發球無不勝之理也．果也在此最後一局．蔡雷組僅得一記卽敗．林珍兄弟遂以六比三．五比七．六比二成績．進入準決賽週．將與何家璧葉觀雄一組爭決賽權也．

今日下午五時．仍有第二週雙打一場．由江道章與馮儀培一組賽洪渭釗與芬查一組．查江道章本名將．發球力至強．各項手法亦不弱．惜今年搭配未得其人．恐非有名善戰而合作多年之洪芬組敵手耳．

港澳籃球切磋賽
昨日澳女初得利
鐵矛隊初逢勁敵敗於靑支
澳門男生聯隊亦不敵民大

飛而生

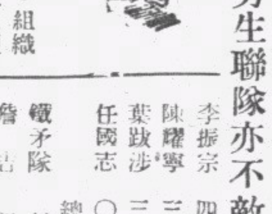

此次澳門學生．組織男女籃球隊．藉春假之便．來港作切磋之賽．特請對海靑年會支會代爲向各友隊約賽．消息最先見於本報．及後又有澳門培正中學鐵矛隊隨同前來．一同表演．其第一二日賽情．亦已見本報矣．昨爲澳隊到港比賽之第三日．先由鐵矛隊作其此次到港之最後一戰．蓋彼輩僅定來賽三場也．至於澳學生聯隊．則男女隊本俱定在港每比賽四場．可惜前日因下午有雨．女隊之賽星島女子．僅賽得一節．成五比五平手．卽不能續賽．男子之對星島男隊．則因雨全未舉行．閱彼輩因假期所限．或無法冉會星島也．

昨日由下午三時起．仍由鐵矛隊先賽．對手爲靑支會隊伍．鐵矛藝本不弱．此次來港．首戰卽以五十比四十八壓倒夏令籃球賽會冠軍東方會．前日又以四十六比四十一擊敗夏籃亞軍美爾頓．奈昨逢好手衆多之靑支會．遂卒難逃一敗．如拿翁之在滑鐵廬．然援戰殊勇．雖敗猶榮也．成績爲五十六比三十．靑支會勝．成績如下．

靑支會	射	罰	犯	分
余國藩	七	〇	一	十四
錢度	六	一	二	十三
陳錫貴	四	〇	〇	八
李振宗	四	〇	一	八
陳耀寧	三	一	〇	七
葉跋涉	三	〇	〇	六
任國志	〇	〇	〇	〇

總分五十六

鐵矛隊	射	罰	犯	分
詹吉	四	一	一	九
關道毅	五	〇	一	十
周伯芳	三	〇	〇	六
李騏鴻	二	一	〇	五
馬學源	〇	〇	一	〇
趙燮楷	〇	〇	〇	〇
王運韶	〇	〇	〇	〇
楊孜偉	〇	〇	〇	〇

總分三十

次場女子之戰．由澳女生聯隊戰仿林女中學．澳女生員俱雄健．殊非弱質可比．仿林亦有名將如「機器」顏秀容．盧慧嫻．「肥仔」葉慕貞等．第一節旗鼓相當．以五比五成平手．第二節澳隊大顯身手．竟得八比三勝利．第三節港隊積極反攻．得回五比一勝利．總計只落後一分．無如第四節仿林似後勁不繼．又負五比九．統計澳女子遂以二十三比十七得勝．成績如次．

澳女生	射	罰	犯	分
吳振亞	六	一	〇	十三
黎素菊	三	二	一	八
姚妙華	〇	二	〇	二
黃見在	〇	〇	三	〇
李雪	〇	〇	二	〇
吳拔歐	〇	〇	一	〇

總分廿三

仿林女	射	罰	犯	分
葉慕貞	四	二	二	十
金觀憲	二	一	〇	五
盧慧嫻	〇	二	〇	二
顏秀容	〇	〇	二	〇
劉潔貞	〇	〇	三	〇
何吉芳	〇	〇	一	〇

總分十七

澳男生聯隊之戰民大．初則旗鼓相當．餘五分鐘．雙方仍未開紀錄．旋由民大葉飛龍遠射打中．於是民大節節進展．澳生窮追無及．卒以廿三比三十七又失敗一場．成績如次．

民大	射	罰	犯	分
陳新球	六	〇	〇	十二
余兆鑾	四	〇	三	八
葉飛龍	二	四	〇	八
余瑞恩	二	一	一	五
梁松	二	〇	一	四
張耀榮	〇	〇	〇	〇

總分三十七

澳聯	射	罰	犯	分
柳伯厚	三	一	二	七
唐士峨	二	〇	〇	四
區慶芝	二	〇	三	四
司徒戎	一	〇	一	二
麥燊	一	〇	〇	二
梁春廣	一	〇	〇	二
孫冠材	一	〇	〇	二
容指民	〇	〇	一	〇

總分二十三

鐵矛只定來港戰三場．今日已無賽事．是以是日靑支會中．只餘兩場賽事．首場由下午四時起．爲澳女生戰半山防空女子甲隊，五時則由澳男生戰培英中學．培英本屆學籃冠軍女防空員亦不弱．想到時又有一番惡戰也．

前日英蘇國際盃足球決賽之一個鏡頭（英倫攝）

光華體育會
定十一日征澳門
在濠鏡作大小球義賽共六場
澳方招呼旅費光華分文不要

球場舊侶

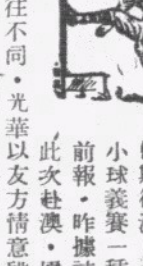

光華體育會擬於復活節假期征澳．在其處作數場大小球義賽一種消息．已屢記前報．昨據該會負責人稱．此次赴澳．原係澳方派人來約．與自動前往不同．光華以友方情意殷殷．碍難故却．故聲明除由澳方包招待一切旅費外．對於收入．分文不取．亦全不過問．以符業餘體育之旨．並經約定於十一日晨首途前往．分三日共賽大小足球六場．秩序如下．

十一日　小型球賽　沙崗　三時半
　　　　足球隊賽　警察　四時半
十二日　小型球賽　公教　三時半
　　　　足球隊賽　華聯　四時半
十三日　小型球賽　中聯　三時半
　　　　足球隊賽　無畏　四時半

出發人物．亦經已選定如下．

（領隊）黃維他
（會醫）李子飛
（幹事）朱耀輝
「球員」李國奇．梁柏偉．鍾蟬林．張樹輝．黃華纘．鍾劍鏬．龍自立．卓石金．錢熾芬．田榕發．黃景聰．楊本漢．楊子祥．盧樹家．陳偉生．周永雄．李華芝．梁炳金．羅穎駒．梁炳泉．李恩礫．廖廷楷．張偉光．

又該光華負責人謂．近日憲報會載有近赴澳亦須注射預防霍亂針事宜．現注射事最快亦於今日乃能實行．如今日注射．照例能於十一日首程．則鐵定前往云．

滬網球季節將開
法定賽場原在上海法界
能否順利進行尚未可知

「上海三月廿八日通訊」春光駘蕩．介乎春夏季節之網球運動．已將跟隨消逝之足籃球．點綴廣大之體壇．茲悉．上海草地網球協會．爲商討一年之大計起見．已定今（廿八）日下午五時半．假靜安寺路西僑靑年會二樓開召開本屆年會．同時並改選本屆新職員．及報告一年來之協會賬目．按．革網協會現任委員爲衛治．胡憲生．甯達克．沙勃姆．桑納．福勃斯．海爾．史必克．惠特．岡本等．書記則爲西人足球會書記史必克君兼任．其法定球場．在霞飛路邁爾西愛路西首．卽法商總會網球場之一隅．在法租界當局督禁球類比賽之功令下．上海網球場地．又大半集中在法租界方面．故本季網球．能否順利舉辦．甚足重視．而此點亦爲其日年會席上所討論重要問題之一云云．

滬足球員選舉會
十傑中華人一名
戴麟經以三零四票名列第六
所謂標準人物完全未敷衆望

球場舊侶

「上海一日通訊」上海英文大美晚報．近又繼選舉海上籃球十傑事而再舉辦足球十傑選舉會．此會計分兩項．投票選舉法．一是不分位置競選輿論認爲最佳之十人．一爲分別位置．選定最標準之一人．此舉如辦理得法．固亦別開生面．爲體育界所歡迎者．奈投票事乃英文日報所發起．華人對投票自多全然不知者．未感興奮．是以選舉事并不能代表全滬人士心理．結果產生之所謂足球十傑．實殊未洽衆意．最奇者．厥爲每位置之標準人物選舉．據知獲票最多之所謂標準人物．大部份爲丙組威托寧隊人物．并非理想中人．查威托寧隊雖爲丙組之雄．但技術并不能與甲組中人雙提并論．可知此次選舉．實有人從中操縱．故主辦者在萬不得已之下．爲免鬧笑話計．只予威托甯隊以名譽位置．再以得票次多之一班人物．產生一所謂標準上海足球隊．其中盡是外國人．我華人俱名落孫山．至於不分位置選出之十傑．則華人只有戴麟經名列第六．茲將所謂標準足球隊與所謂海上足球十傑照錄如下．最令人捧腹者．當爲十傑只有第五名與第七名．被列入標準球隊中．亦可見其矛盾實甚也．

△標準位置

傑姆華特
格林勃　蘇若
羅塞爾　奧列佛蓋恩
澄列默　考萊脫　西三水斯　鮑休脫　福恩

△足球十傑

「姓名」	「得票」
德魯	三三四八
陶勃林基	一三六二
澄列默	一三三四
馬山兒	一〇〇五
考萊脫	三一七
戴麟經	三〇四
V蘇若	二九二
潘離脫遜	一六八
克里孟	一五一
西蒙斯	一四二

黑灰體育會
今晨征澳

瀟洒生

黑灰體育會．乘春假之期．定今晨七時在高陞茶樓二樓集合．乘東安輪興師征澳．與當地勁旅相週旋．藉以切磋球藝．經已早向澳方接洽妥當．在澳比賽三場．此行軍容甚盛．且擁有名將多員．實力雄厚．行見大軍所到．快賦凱旋也．查黑灰此次赴澳．下寨於大東酒店．茲將其征澳職球員名單及對賽秩序刊列如下．

領隊：陳尚志．財政：梁晏榮．交際：梁社烈．文書：黃國儒．

△球員名單

宋瑞榮　李殿奇　朱德強　梁晏榮（隊長）　聶椿榮
廖　梁社烈
貴　鄺文彬
傅　陸天予
黃國儒

△在澳賽程

八日　黑灰對水電
九日　黑灰對業餘
九日　黑灰對華南

體協進對駐防軍
田徑中西對抗會
定下月四日在加路連山舉行
吾華體育健兒請必報名參加

草上飛

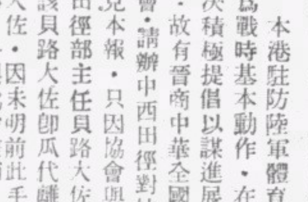

本港駐防陸軍體育管理處．因田徑賽爲戰時基本動作．在此風雲緊張之時．決積極提倡以謀進展．而促進守衛效力．故有晉商中華全國體育協進會香港分會．請辦中西田徑對抗會之事．消息已屢見本報．只因協會與陸軍部體育管理處田徑部主任貝路大佐會商既有頭緒後．該貝路大佐卽瓜代離港．繼任之基斯脫大佐．因未明前此手續．久未再提出其事．冉與協會磋商．是以久不聞其事之繼續進行之消息．近協會田徑部主任．曾因其事再覓基斯脫大佐磋商．詎該大佐竟從新另編項目．其中幾全爲接力賽．又用英國碼制．而不以公尺（米）爲標準．曾氏以接力賽雖能引起一般份興趣．但恭半爲接力賽．未免偷於單調．現擬於週內再約作雙方會談．并切實另訂一適合中西共同口味之項目．始實行舉辦．並擬仍於原定日期．卽下月四日．在加路連山南華會場地舉行．現協會爲求良好之成績計．已決定致函各校如港大．嶺大．廣大．民大．英皇．皇仁．華仁．保羅．若瑟．培英．拔萃．喇沙等中學．請舉優秀華籍學生加入訓練．同時又向南華．東方．光華．星島．傑志．佳聯等體育會．請派好手參加．他日一經齊集．卽舉行一種試驗．擇尤取用．凡有錄取者．將由協會一律發回一種紀念品．以資鼓勵．然一地之大．除學校會社之外．應尚有不少田徑好手．若不公開邀請．則深恐有滄海遺珠之憾．故對報名事．決主公開．如有一技之長者．不妨自動報名參加試驗．須知中西對抗．華人成績如佳．洵全體華人俱與有榮施者．幸無拖麼自秘．如有未明報名手續者．不妨函知本報．當妥爲指示途徑也．

尚有體育轉入第三版

本週足球比賽秩序

四月九日（星期三）

下午五時正
甲聯賽　香港會對光華會（3—4）……香港會場
（球證）馬利　（巡邊員）溫沙…泰羅

下午五時正
乙聯賽　南華會對工程隊（2—2）……加路連山
（球證）付理沙

下午三時正
丙聯賽　工程隊對卅四營炮兵（1—0）……聖若瑟場
（球證）義華士

下午三時半
卅六營砲兵對十二營炮兵（1—3）掃桿埔場
（球證）巴烈圖

四月十二日（星期六）

下午四時正
甲銀牌　南華會對海軍隊（九十分鐘決賽）…銅鑼灣場
（球證）哥錫　（巡邊員）卓押…科士打

下午四時半
甲聯賽　香港會對米杜息（1—2）……香港會場
（球證）軒蔚奇利夫（巡邊員）付理沙…派奇

下午二時一刻
乙銀牌　軍糧隊對南華會（九十分鐘決賽）…銅鑼灣場
（球證）馬利（巡邊員）告喇華…米曹

下午三時正
乙聯賽　米杜息對香港會（5—1）……香港會場
（球證）威路臣

下午三時正
丙聯賽　卅五營砲兵對工程隊（3—2）……赤柱球場
（球證）碧架

四月十三日（星期日）

下午四時半
甲聯賽　警察隊對士蔑隊（1—3）……界限街場
（球證）告喇華　（巡邊員）急西…多利

下午三時正
乙聯賽　警察隊對星島會（1—0）……界限街場
（球證）碧架

下週足球比賽秩序

四月十四日（星期一）

下午四時正
頒獎賽　南華會（冠軍）對全港聯隊……加路連山
（球證）卓押　（巡邊員）軒蔚奇利夫…派特

下午二時半
丙聯賽　飛機隊對打旗隊……加路連山
（球證）告喇華　（巡邊員）付利沙…西門氏

四月十九日（星期六）

下午四時半
督憲盃　中華協會對香港總會……香港會場
（球證）奧馬　（巡邊員）葉九泉…施利華

經濟版

柴米黑市仍熾
當局派員稽查柴米店
若有攙雜取巧者即依法處罰
柴薪零售每店規定售六十担

今春本港柴米飛漲·經由當局施行各項補救辦法·除廣拓來源外·並斟作盈虛·隨時須訂柴米零售價格·以期杜絕商人操縱·現目訂定者計開花柴（即破碎之柴）每元零沽四十五斤·米石一號米每斤一毫五仙·三號米每斤一毫四仙·五斤六毫八仙·一號大米碌每斤一毫二仙·十斤一元一毫七仙·一號細米碌每斤一毫一仙·五斤五毫三仙·三號細米碌每斤九仙·五斤四毫四仙·

審辦各店米石

若有超出政府所訂標準零售價格·即屬違反統制法案·應受處罰·然而邇來柴米價格·稍見扳高·黑市仍熾·不良商人諸多取巧·或將公柴濕水·增加其重量·或將一號米十份之二·而和以細米碌十份之八相混合·遂以一號米之標準價格出售·五花八門·巧樣百出·迭經輿論界揭發·糧食統制當局連日特派出中西稽查多人·分赴各區柴米零售店調查·并將門前所售之米石柴薪辨別·逐一登記·如發覺有取巧攙雜·或以黑市售出·不依照政府規定價格等項情弊·即由稽查員呈覆當局·分別控案處罰·

官柴陸續運到

查港府專輪多艘·已由山打根及星架坡陸續載運柴薪抵港·計大中華輪於前晚抵步·載有山柴三萬担·祥安輪今日可抵港·但因途中略有阻滯·故遲至十日始能抵步·該輪亦載有柴枝四萬担·花拉科力輪十四日抵港·亦有柴枝七萬担·大中華輪運來之柴薪·昨已開始發售·發售辦法略有變更·爲避免柴商操縱·直接售與零售商·每店規定售六十担·至規模較大者售百餘担·務求分配妥當·其餘各輪抵港後·亦照此辦法辦理·又據統制專員安德生述稱·綜計週內將有柴薪一萬噸抵本港·又本港甕存米石數量將增至十一萬噸·足敷居民一年之需云·

港外匯市牌價一致無變
申電轉緊華商略有買賣

市況　昨日本港銀行外匯市開倉·掛牌各匯價一致照舊無轉動·倉後市況·過程仍屬沉靜·英匯市較前無變·美匯市情·初開時尚平靜·迨及下午·以滬方英美匯價告羅士炒漲影響·市道乃突轉鬆動·惟銀行市況仍寂·竟日未有成交·申電市價因滬匯市逐步趨淡·是故陸續緊縮·而華商除一部份略有沽出外·大致以買入爲多·總日統計·合共吸入七十八萬元·售於銀行者·則有三十二萬元·交易所成什電九十五萬元·渣打銀行買入叻紙四千元（價五四·八七五）·茲將各匯市況分錄如後·

英匯　開倉後·市況沉寂如前狀·銀行市竟日無成交·買賣價無變·即現貨賣家價爲一〇三·〇〇·買家價爲一〇三·〇三一二五·收市時一式·銀行買入通天司令單價爲一〇三·五六二五·匯豐渣打兩銀行司令票價亦均爲一〇三·五六二五·

美匯　開倉後·市況初時平靜·價格無變·迨至下午·以美英匯價告羅士炒漲形響·市道乃午改鬆動·惟交易仍寂·銀行市復無成交·查現貨初售價爲二四·五六二五·入價爲二四·六二五·午收時一式·午後市遂轉淡·售價改爲二四·六二五·入價爲二四·六八七五·收市無更·銀行買入通天大金單價爲二四·七五·

申電　開倉後·市價逐步趨緊而華商除略有售外·大致以買爲多·查銀行初售價爲四六二·漸步緊爲四五九·嗣又回漲爲四六一七五·午收價爲四六一五·午後初售仍爲四六一五·陸續步緊爲四五七·後微淡爲四五七五·收市價爲四五七·交易所成什電三十萬元·四六一七五·又成五十萬元·四六一八七五·又成十萬元·四六二·又成五萬元·四六一九三七五·商業銀行買入十萬元·四六一七五·華僑銀行買入二十二萬元·四六一八七五·商業銀行沽出八萬元·四六一·華僑銀行沽出七十萬元·四六二·

昨棧上米出籠
開盤後價續下游
小絞敏黨銷途呆滯突跌二角
成交寥寥無幾市況將續淡落

（本報專訪）昨日暹安各米船·尚無進口·行上艇將暹羅棧上白米白碌·提辦開盆·市情均趨淡·價續下游·至小絞白米與敏黨白米·因各銷途呆滯·購帮多裹足不前·故市突跌二角左右·成交亦屬寥寥無幾·市況將陸續淡落云·又查有暹船二·三艘·載有白米大宗·日間即可抵港云·茲將昨日各行開出各米花式·分錄於左·

米別	包數	每担成價
乾泰隆（棧上）		
元昌利藍印一號碎	一五〇	一三·五二
藍印白碌	七〇〇	一四·七七
烏印白碌	三一〇	一五·〇五
元豐利烏印白碌	三六〇	一五·〇七
元興白碌	二二八	一四·八二
元昌利黃星碌	六〇〇	一五·〇七
榮豐隆（又）		
佳興藍白線碌	二三〇	一四·八八
聯和豐青紅線碌	二四四	一四·八九
成興利青印三號米	四四〇	一四·八九
紅西施米	四六〇	一七·三七
榮興棧藍三光米	七〇〇	一六·六七
藍印三號米	五〇〇	一四·九四
錦成豐雙白綫二號碎	五一〇	一一·四七
渣手貨（又）		
SQ敏黨白米	一〇〇〇	一四·六二
仰光小絞米	一〇〇〇	一四·二五

上海外匯市況
投機商大量拋出·銀行家後乃吸進·

（專訪）昨日滬市外匯市況·初時商家單略有買入·市道平靜·嗣以投機商不斷拋出·市大轉鬆動·最後以銀行略進·市始告平穩·收市報穩靜·英匯現貨初售價爲三扁士二三四三七五·旋步緊爲三扁士二五·收市時續漲爲三扁士二六五六二五·美匯現貨初售價爲五元三一二五·嗣淡爲五元三四三七五·後一度回好爲五元三一二五·但最後仍轉售五元三四三七五收市云·

港花紗市況
貨疏市弱成交少
但價格尚無劇變

（本報專訪）花紗市情·自汕尾不通後·銷途更爲岑寂·各家以生意慘淡·來貨頓少·已有多種牌子·無貨運到·最近銷路·獨澳門客帮·仍少有成交·市況雖屬疲弱·但價格尚無劇變·查昨日各牌花紗售價如下·

牌別	價值
十枝金城	二一三·〇〇〇
雙馬	二一〇·〇〇〇
寶星	二〇三·〇〇〇
廿枝大發	三〇四·〇〇〇
雙馬	三〇五·〇〇〇
金城	二九八·〇〇〇
寶星	二九二·〇〇〇
牧羊	二九七·〇〇〇
卅二枝松鹿	四一二·〇〇〇
飛虎	四一八·〇〇〇
寶星	三九二·〇〇〇

雜糧海味行市

豆類	價值
天津黃豆	一三·三〇
青島黃豆	一二·八〇
天津紅豆	一六·〇〇
牛莊紅豆	一三·五〇
大粒綠豆	一四·六〇
中大綠豆	一四·二〇
張家口綠豆	一四·八〇
中島豆	一〇·八〇
天津眉豆	一二·五〇
油類	
新坊子油	三五·五〇
泗水生油	三四·四〇
本港土榨	三〇·〇〇
豆油	三一·〇〇
蔴油	三二·三〇
雙十椰油	一九·九〇

（按）油市價格堅穩·豆油市爽·且成本過高·

糖類（價已趨漲·）	
廿四號粗砂	一四·八五
廿號粗砂	一四·六〇
十八號粗砂	一四·五〇
太古一號幼砂	一五·八〇
太古四號幼砂	一四·二五
龍嘜冰	一七·〇〇
雪白冰	一八·七〇
冰青	一四·〇〇
海味類	
招山墨魚	六六·〇〇
外山墨魚	三五·〇〇
帶魚	二〇五·〇〇
大地魚	一九〇·〇〇
沙井蠔豉	一三五·〇〇
香山蠔豉	一三〇·〇〇
有色靚蝦	一〇五·〇〇
海蝦	八〇·〇〇
雜貨類	
大提生仁	一九·五〇
中提生仁	一九·〇〇
原莊生仁	一七·五〇
吉寧生仁	一三·九〇
龍牙百合	八八·〇〇
茨實	二四·〇〇
髮菜	一七五·〇〇
廉州元肉	九〇·〇〇
湘蓮	六八·〇〇
合桃	二六·〇〇
黑棗	一九·五〇
新丁莊金桑	三八·〇〇
烟台粉絲	四八·〇〇
福州戀子	六四·〇〇
新福州香信	二三〇·〇〇
山渣片	一一·五〇
杏脯	六八·〇〇
文筍	四九·〇〇

金融行市

海外金銀市

種類	價
倫敦金價	八鎊八司令
倫敦銀價	二三·五〇
紐約金價	三五·〇〇
紐約銀價	三四·七五
孟買銀價 近期	
孟買銀價 遠期	

海外互匯

種類	價
英對美	四〇二·五〇
美對英	四〇三·五
英滬近期	三扁二六五六二五
美滬近期	五元三二七五

海外匯市

種類	電報價	伸港幣元單位
英匯	一〇二·八七五	一六·一三四〇
美匯	二四·二五〇	四·一二三七
瑞匯	一〇三·〇〇〇	九七·八七〇〇
荷匯	四五·五〇〇	二·一九七八
啤匯	八二·六二五	一·二一〇二
呂匯	四八·五〇〇	二·〇六一八
貫匯	一〇五·〇〇〇	·九五二四
暹匯	一四九·五〇〇	一·四九五〇
澳匯	一〇六·五〇〇	·九七二〇
叻匯	一五二·七五〇	一·八九五〇
申匯	四五〇·〇〇〇	·二二二二

中外硬幣

種類	價
抄市	無盤
八九四四金	一四五·〇〇
二一大金	三五·五〇
二一英金	三四·二〇
二一啤金	三五·五〇
一七印金	二七·二〇
舊頭法金	一九·五〇
一〇五一金	三五·五〇
中央大元	·九五
港大元	·九八
邊大元	（平換）
爐大元	·九五
印英大元	·九九
印龍大元	·九四
龍銀毫	·八五
新雙毫	三二一〇·〇〇〇
舊雙毫	三二一〇·〇〇〇
港單毫	（千）加二毫
港五仙	（千）平換
港仙士	·〇九九五

中外紙幣

種類	價
正鎊紙	九·九五
什鎊紙	一一·〇〇
花旗紙	四·〇七五
石叻紙	一·八二二
雪梨紙	三·一六二
荷蘭紙	二·〇五九
山打根紙	一·八〇〇
呂宋紙	一·九七六
勞比紙	一·一八二
暹羅紙	一·四二〇
西貢紙	·八七

種類	價
法冷紙	無市
什法冷紙	無市
法冷單	無市
匯豐司令票	五·五二五
渣打司令票	五·五二五
萬國司令票	五·五九〇
荷蘭司令票	五·四〇〇
通天司令票	五·五二五
匯豐滙單司令票	五·四六〇
渣打滙單司令票	五·四六〇
匯豐勞比單	一·八〇〇
渣打勞比單	一·八〇〇
匯豐花旗單	四·〇一五
萬國花旗單	四·〇一五
大通花旗單	四·〇一五
安達花旗單	四·〇一五
通天花旗單	四·〇三五
大洋紙現貨	·二一〇二五
大洋紙期貨	·二一〇二五
什大洋紙	·二〇〇
十元毫券	·一三〇
五元毫券	·一三〇
一元毫券	·一五〇
直版毫券	·一三五
改版毫券	·一三〇
廣西紙	·一〇三（按）
舊中央紙	·〇二〇（按）

金銀首飾價

種類	價
金條	一四七·〇〇
碎大金	一四五·〇〇
信行	一七九·〇〇
恆盛	一七九·〇〇
誠信	一七九·〇〇
信記隆	一七九·〇〇

最近兩年來二月份
港重要商品入口數量之統計

名稱	單位	一九四零	一九四一
牛	隻	三·一四〇	二·五一五
豬	隻	一五·二三三	一一·〇〇〇
磚瓦	塊	四五三·七九六	五九·二四〇
英泥	担	四七·九三五	八九·七九三
玻璃	方尺	九六·三九〇	四六·〇四五
石炭	担	二·一六五	一·三三四
木材	立方尺	一八八·六五〇	三七三·一九四
漂白粉	担	三·五一九	一八九
梳打	担	六·三〇八	二〇·五三七
豆類	担	八九·九六三	四七·二〇七
鮮魚	担	一九·三三五	九·七四八
魚翅	担	一·二二六	五〇七
麥粉	担	五五·五八一	六八·八一〇
火腿臘肉	磅	一五九·四〇七	八〇·七〇六
鵝鴨	隻	二五二·六五九	六一·三五九
米類	担	九三二·五二八	九四八·四四九
糖類	担	七二一·八四九	二三二·二五七
洋葱	担	八三三	[illegible]
馬玲薯	担	四·四九八	三·五[illegible]五
乾鮮菜	担	七五·〇〇二	四六·一〇六
乾薑	担	一·〇三三	七七五
煤類	噸	六九·六一一	三九·一二九
柴薪	担	二七三·四二四	一四三·二四三
麥牙酒	加倫	四一·三九四	三六·二三七
葡萄酒	加倫	二·四二三	四·一四二
酒精	加倫	四·二九六	三·五六〇
土酒	加倫	一九·四七九	二二·九五八
鋼鐵	担	三三·五八九	一四·六四七
鐵釘	担	一·九七四	二二八
錫塊	担	二·五五七	八九〇
錫條	担	一二·六一二	一·七二一
花生仁	担	六一·三五二	六八·一四三
瓜仁	担	一·一六六	二·六〇一
胡椒	担	三·六一五	二·〇五三
芝蔴	担	四九二	三·六七四
火油	加倫	一五二·二七六	一·二五五·六九四
電油	加倫	一·九一八·九四一	———
猪油	担	六六二	一·一八三
白蠟	担	一·七一二	一一·八六〇
椰油	担	二·六九〇	四·七三二
[illegible]油	担	一·九四八	三七三
[illegible]油	担	三〇·三五三	二五·九三三
桐油	担	三三·七一〇	二·三四八
棉布	疋	一〇一·八一八	一五八·七一三
	碼	一三九八九二七三	一六九五五四五九
衣料	碼	三〇·五二七	五〇·四九六
布料	碼	一四·六五九	三·三〇〇
絲髮	担	四四二	三七七
絲織品	磅	一二八·八〇〇	二九·〇〇〇
香煙	磅	四〇六·二五一	五一三·七七六
洋煙絲	磅	三·三三二	一·五七六
土煙絲	磅	一六·四一六	一二·八四一
煙葉	磅	四三·四三一	九〇二·二三八
蔴袋	件	四八二·三八八	一七四·六〇五
皮類	担	五·八六四	七·四五五
革類	担	一·一三〇	一·五六二
蓆類	捆	三·六五二	七·一六四
梘類	捆	一·九七七	一·六八八

昨股票市仍堅穩
買戶屢欲思進賣盤未償所欲
竟日成交僅有於仁英坭七家

（本報專訪）昨港股票市況·仍屬堅穩·買戶屢欲思進·但賣盤未償所願·不事開出·獨沽一味·故成盤僅有於仁保險青州英坭等七家而已·茲將昨日股票開盤價格分列錄后：

股票	買盤	賣盤	成盤
滙豐銀行	一三五五·〇〇		
東亞銀行	七一·〇〇 七〇·〇〇		
諫當保險	二二五·〇〇		
於仁保險	四三〇·〇〇		四三〇·〇〇
渣甸保險	一八七·〇〇		
青州英坭	一八·〇〇		一八·〇〇
蔴纜公司	七·五〇		
電車公司	一六·七五		
省港澳輪			八·二五
油蔴地輪	二三·七五		
九龍電燈（舊）	六·二〇		六·三〇
（新）	一·七五		
香港電燈（舊）	二六·一五	二六·五〇	二六·二五 二六·二〇
澳門電燈（舊）	一八·五〇		
同上（新）	一七·五〇		
電話公司（舊）	二三·六〇		
同上（新）	九·二五		二三·七五
九龍貨倉	八八·〇〇		
均益貨倉	五·四〇		五·四〇
黃埔船塢（舊）	一六·〇〇		一六·〇〇
印度差那（優）	八〇·〇〇		
香港酒店			三·一〇
置地公司	二三·五〇		
堪富利士	六·八〇		
牛奶公司	一七·二五		
中華娛樂	六·五〇		
南洋烟草	三·八五		
先施公司	二·一五		
屈臣氏	一〇·〇〇		一〇·〇〇

法幣市趨上游
滬匯市一再告鬆　散家空頭多囤進

（專訪）昨日早市開盆價爲二〇七二五·開後大戶吸進·價即步升爲二〇八·旋以散家買盆蝟集·價再見升爲二〇八五·後因市面客多瀉出·價遂反降爲二〇七六二五·收市價爲二〇七八七五·午後初成二〇八·有利者放出·步落至二〇七六八七五·繼以滬匯一再報淡·散空頭多囤進·價即轉向上游·而大戶後爭相搶入·故價直昂升爲二一〇五·後略退爲二一〇二五收市·公價二一〇·息價低三先云·

滬當局撥船專運緬米
投機歛跡米市回跌
洋米苞米又有六七萬包運到

（上海卅日訊）洋米連日大量遷口·爲數可觀·迭誌前報·查渣華公司芝沙力號前日（廿八日）抵滬·傳由香港裝來大批洋米·惟昨據該公司稱·裝來者並非洋米·係苞米（即珍珠米）四千五百噸·約合四萬五千餘包之鉅·亦越南所產·經香港轉來滬·日昨怡和洋行泰生輪抵滬·由香港裝來洋米一萬四千五百二十四包·苞米四百七十包·又皐生輪亦於昨午到埠·由港裝來洋米一萬一千八百七十六包·兩輪均停羅斯福碼頭·昨日開始起卸云·

洋米昨日已趨跌風·高次各檔一致下遊·尤以小絞米跌度爲最·小絞米每百包貼價早市開價已承前晚疲風·賣氣極濃·而進戶投機幫等備於工部局取締巡份拾價·會經拘捕米號三家懲罰·因此·不敢明目張胆在市操縱·閩戶雖圖趁平收買·然以爲虎作倀之捐客行號·觀望形勢·市面大見緩和·而其大關鍵·乃爲工部局有調撥船隻裝運仰光小絞米來滬之說·遂使米商摒擋有辭所謂之運輸問題·用爲米價高擡之藉口者·不攻自破·故小絞米所跌獨多·由此觀之·惟事實可以制事實·米市只要稍有作爲·可保證米價決不至有今日之地步·仍望工部局再進而操有效之處置·民食幸甚·昨市小絞貼價開市已跌進四千元·旋自三千八百元小至三千六百元·一號自三千三百元小至三千一百元·二號自三千五百元至三千三百元·碎米二千五六百元·比之前晚均小二三四元·若與前日高價比·則跌四五六元不等·全日交易亦祇六七千包·因日商停辦·閩戶觀望·本客實銷本不見旺云·

厚薄粳等國米·其來源雖因風雨無阻·抵埠者寥落無幾·但店銷依然懈淡·且兼洋米疲跌之際·貨主欲扳無能·行情鬆落一二元·開常幫解見特粳百二十三元至百二十元·崑山斛見白粳高自百十八元·次至百十一元·靑角斛見薄稻百十二三元·原包仍乏做開·

糯米獨以市貨無多·存底有限·懷貨者尚無輕脫之意·兼雖去路不暢·市面猶堪勉定·所開價與前相仿·若香港白元仍爲高自百零八元·次至百零二三元·糯秦高自九十七元·次之碎米九十元·

三月份統計
港幣流通額

銀行名稱	數量
渣打	二五·二一八·〇三七
匯豐	二〇〇·三五七·二二八
有利	四·二一六·四一五
合計	二二九·七九二·六八〇

麵粉市情
價格堅穩

（本報專訪）本港麵粉市情·自美屬來疎後·而澳洲所到之各牌粉·因戰脚高昂關係·價格曁有增加·日前麵粉價格·藉安南及華北兩地大量採辦以來·會一度飛漲至每包價爲七元以上·查昨日各行沽出各牌麵粉價·分錄於后·

嘜粉	每包價目
新山五燕	七·一〇
新山白菜	七·一〇
白提	七·〇〇
兵船	七·〇〇
椰子	七·三〇
楓葉	七·四〇
荔枝	七·二〇
高射炮	七·四〇
西大妹	七·三〇
銀杯	七·三〇
紅精字	六·九〇

滬港航綫
渣甸船行駛

本月七日起客票加價·昨據航業界息·英商渣甸公司行駛滬港線各輪票價·定於本月七日再度增加·官艙漲十元·以後每客爲一百一十元·房艙票價漲五元·每客爲八十五元·統艙亦漲五元·計四十五元·如加鋪位共六十五元·（以上均以法幣計）

本港新聞

官辦淸糞將實行
全體糞工作最後呼籲
昨招待新聞界請社會人士聲援
詳述苦衷請當局撤回官辦制度

（中華社）本港衛生當局，爲謀改進市政衛生起見，決定由五月一日起，將淸糞工作，收歸官辦，本港淸糞工人聯業公會，深恐此事實行後，港九三千餘工友，將有失業之虞，故曾屢次請求當局，收回成命，惟衛生當局，已志在必行，僅折衷辦法，准許工人前往登記，並決予舊有工人以優先權利，最近復將登記日期，延長一週，俾舊有工人，盡量登記，如此則對工人生活問題，可無影響，惟多數工人，對此仍未敢樂觀，聯業公會爲作最後之掙扎起見，幷籲請社會人士予以聲援，希望當局再行攷慮，撤回官辦制度，特於昨日下午三時半，假座建國酒家，招待全港新聞界，報告一切，玆將各情，分誌如下：

招待報界

聯業公會爲作最後之掙扎，籲請社會人士予以聲援，特於昨日下午三時半，假座建國酒家招待全港新聞界，到者有聯業公會主席袁熾榮，九龍分會主席陳寶泰，工人代表十數人，及新聞記者等數十人，由袁熾榮向報界報告各點，據報告稱，（一）本會全港淸糞工人所組織之團體，所有工人向守港例，從未發現有對居民勒詐欺騙行爲，且對於港府一向竭誠擁護，（二）港九兩地，約有淸糞工人三千名，向無包工制，工人均屬自食其力，東家卽工人，自香港開埠，淸糞工作，均爲父傳子事業，（三）淸糞工人向未與香港政府訂立任何合約或納稅餉事宜，

工作負責

（四）淸糞工人於工作時，向注意所做工作及所負責任，（甲）恐有妨碍衛生致受政府人員指責，如無意在路上傾瀉馬桶中糞溺或有人陷害，故意將糞溺瀉在街道上，致令警察誤認爲淸糞工人之失職，（乙）恐工作上或偶有不妥善之處，開罪居民，（丙）提防於工作時，匪徒乘機入戶行竊或刼掠，（丁）提防有等不肖工友因衣食不足爲匪徒利用，引入戶內行竊，（戊）加派可靠人員隨同管理保護，（五）工人中婦女佔半數，寡婦約佔百份之二十，小童在必要時，亦在工作之列，如遇颶風襲港時，淸糞停工一晚，住戶積存糞溺必多，絕非一人可能勝任，故必須動員工人合家共同爲之，（六）現在女工及小童等，

各界呼籲

閑政府收回自辦，日夜飲泣，與將臨死刑無異，其悲慘情形可想而見，（七）吾等工人入息不過四五十元，維持一家生活已固不易，何況政府要明令收回官辦，雖允錄用舊工人，但所規定薪資不過十八元，比吾等現有入息不及半數，此豈非苦上加苦，吾等盼望當局能體念民艱，將吾等所陳各情予以救濟辦法，吾等前曾呈禀政府官紳多次，迄今未獲回覆，目前吾等實在已請命無門，但爲救此一萬三千餘工人之生命計，不得不向各界人士呼籲，（八）吾等工友中，在霍亂症最盛行之時，亦絕少發現其中染有霍亂症者，可知霍亂絕非由糞傳染，現在政府將淸糞收回自辦，

收回自辦

定給工資每月十八元，實絕無辦法足以維持一家數口之生活，又何能談得到營養乎，故吾等將不難死於霍亂也，（九）倘政府認爲舊式淸糞有不善之處，盡量提出改善之法，或修訂律例管理之，吾等當極力遵照接納，（十）吾等一向在港操此傳統職業，向無經營別種事業，倘一旦失去現有工作，勢必束手待斃而已，（十一）政府前曾函飭工人須於四月五日前向衛生幇辦註冊，吾等以其所限時間太短，現經呈衛生局主席嘉利君准予展期至本月廿日爲止，但於五日接該局四日之函覆「不准」等語，吾等已陷於絕境矣，

挨戶簽名

淸糞工人除招待報界外，請求社會人士，予以聲援外，仍極力作其最後之呼籲，查該會已於昨日起，挨戶要求住戶簽名，準備以此再行呈請當局，請求當局展期實行官辦，以維民生云，又查自衛生局舉辦工人登記後，工人之報名登記者甚多，據該會中人稱，前往衛生局登記者多爲新人，舊工人之前往登記者則甚少云，

聖約翰救傷隊大操
督憲親臨檢閱
受檢六百餘人幷頒發獎品
發表演說頌揚救傷隊功德

本港聖約翰救傷隊，昨日下午五時半，在海軍足球場舉行週年會操，敦請本港港督羅富國爵士檢閱，本港各官紳名流到場觀禮者有本港英軍總司令賈乃錫，海軍提督哥理遜，輔政司史美，正按察司麥基利哥，羅旭和爵士，醫務司司徒永覺，何甘棠等千餘人，情形異常熱鬧，至九時許，全體男女救傷隊員共二十餘隊六百餘人，由蘇皇軍軍樂隊奏樂前導，魚貫列隊入場，極爲齊整壯觀，至五時半，港督羅富國爵士，卽偕同中軍楊格，乘車抵埗，軍樂隊首奏英國國歌後，隨在軍樂悠揚聲中，救傷隊總監胡理文步出場中，檢閱各救傷隊，檢閱完畢，由各救傷隊表演救傷技術，情形極爲逼眞，後由港督頒發長期服務勳章，計獲獎者有鍾容平，盧錦庭，范金福，陳金華，李忠，李容信，黎志祺，鄺宗恒，陳建洪，林香永，劉仁，後幷頒發莫藻泉杯，羅富士銀盾，凸門杯，與各獲獎之救傷隊，頒獎畢，後由港督致訓詞，略謂聖約翰救傷隊各隊員，今日余得此機緣與諸君相見，殊深感慰，去年余因事阻，致未克蒞臨，後卒蒙請英軍司令賈乃錫親臨檢閱，賈司令之襄助，誠有使余于今日仍須向其道謝者也，去年港中一切情况，雖屬困難，但聖約翰救傷隊之工作推進，則異常順利，余閱讀週年報告，獲悉該隊各項技術，均有相當成就，故該隊將來如須政府當局申請襄助，余敢謂當予以同情心考慮之，憶昔九個月前，貴隊曾局部動員，各隊員均能踴躍參加，並參加各項軍事演習，成績極爲美滿，本港爲防範疫症蔓延，各隊員亦皆出爲社會服務，計爲居民種洋痘達十三萬人，注射防疫針共八千名，在去年期間，本港蒙中國紅十字會捐助購置醫藥費共申幣十萬元，伸合香港幣二萬四千元以上，此筆善欵，由醫務司司徒永覺送交聖約翰救傷隊，充任特別經費，藉以充足該隊實力，中國紅十字會之捐助，本港每一個市民，均應引爲感激也，聖約翰救傷隊是爲本港居民而服務，隨時出動應付時艱，是以本港一般善長仁翁，均應竭力感助也云，

澳門一元馬票揭曉
首名一一六六四號
得彩銀一萬一千六百餘元

（中華社）澳門馬會昨舉行賽馬龍鐼大彩票搖珠揭曉，首名一一六六四號，得一萬一千六百零九元三毫二仙，二名二二四七三號，得三千三百一十六元九毫五仙，三名八九九一號，得一千六百五十八元四毫八仙，其餘附獎十一個，每得一百六十七元五毫，票號如下：一三〇八八，一七八六四，一九一一〇，二八九六〇，二四五九三，二一〇〇七，一四四六九，九四六〇七，二九八九五，二五九七七，二九七四五，

附寄各地郵件
勿違戰時辦法

（中華社）查近來郵政航綫，香港與雲南，四川，貴州，湖南，福建，（廈門及鼓浪嶼例外），廣西，及廣東之東江郵遞，仍暫行停止，本港郵政司昨再通告，凡寄信件，勿將他人之信夾入在另一信封內，否則係違犯戰時通訊法，切宜注意云，

當局電告南洋各政府
停止解犯來港
輕罪囚犯昨釋出八百餘名
兩新警署暫緩興築

（中華社）本港現處非常時期，警察職責，至爲繁重，當局爲增强警察實力，曾在一九四一——一九四二年預算案，通過增加華警一百五十名，昨據署理警司巴調談稱，該新警前經募足，幷施以訓練，其中有五十名經已訓練及格，派出各區出勤當值，其餘一百名，已在加緊訓練中，本港治安，今後更見穩固，至於街坊保衛團之組織，現亦募得六百人，刻仍在積極增募中，希望居民踴躍參加云，

兩新警署暫緩興築

本港政府當局，曾在一九四一年至四二年支銷預算案內，撥定欵項準備在本港藍塘道及九龍塘兩地，興建兩間警署，現因港府工程繁多，各技師工作極爲忙碌，是以該兩警署之圖則，至今尚未繪就，據工務司包維爾對記者談稱，工務局對于新增建設項目，殊覺繁劇，去年預算建築計劃，主要者爲修理馬嘉仙峽道對上之史塔士道缺口，該處係因去年風雨侵蝕而致崩潰缺口甚大，修理工程頗需時日，而該處恰爲交通要道，必須從速加緊修理，以便早日恢復該處交通云，

當局繼續釋放囚犯

警察遞犯部，繼續將輕罪囚犯釋放，迄至本週止，釋出者共八百六十七人，昨晨釋出之一批，亦達百餘人，囚犯中以男性爲多，女犯則甚少，現監獄中尚有重罪犯二百餘人，未准釋放，俟將來交通恢復，始將之遞解出境，又查因交通關係，英屬各地及越泰等地解來港轉解中國內地之犯人，已不再接收，幷已去電各地之主管機關，請停止解犯來港云，

新任警司週內抵港

英國當局，爲改善香港警政，特委任伊雲士爲警察總監，略情經誌前報，據本港官方消息，新警司將於週內抵港履新，關於伊氏履歷，前經略見報端，其功績尚未及載，渠曾服務於星洲馬來亞各英

屬海峽殖民地，歷任至星洲正警察司，曾以微服出巡，親革逾百不良探捕，久著政聲，相信伊氏此來，對於香港警政必有偉大改進，警察方面一切公務人員，亦將有嶄新動態，據一般居民表示意見，自得聆新警司來港就任後，對於香港匪風之綏靖，賭禍之掃除，莫不具至大之期望云，

英駐遠東軍卜咸元帥
今檢閱華籍工程兵
定日間離港再赴菲作小勾留

（中華社）英國駐遠東軍元帥卜咸，日前由菲來港，各情經誌前報，查卜咸元帥抵港後，曾一度召見本港英印防軍各長官，有所諮詢，現卜咸元帥，復定今晨八時，在瑪利操場，檢閱港中之華籍工程兵，屆時全體華籍工程兵均將參加，幷有各種演習云，又查卜咸元帥定日間離港，將乘飛機再度赴菲律濱，在菲約作數日之勾留，卽由菲遄返星洲云，

十餘人街頭聚賭
華警上前干涉被毆
兩苦力被拘控以毆差罪
須傳證人作供押候續審

（中華社）苦力黃炳，李揚二人，被控於在干諾道西長洲碼頭附近，毆打第八六七號華警，犯毆打差人罪，亦經星期六晨一度由余司審訊，昨日下午三時，復在中央巡理府余司堂繼續提審，首傳第八六七號華警登堂稱，本月四日晨八時四十五分，余於干諾道中當值，見相距丈餘之長洲碼頭外有十餘人聚賭，余卽行近欲加逮捕，及行近該處，彼等卽星散，忽有一人從後擊余之頭部一拳，謂余多事，時余所戴之帽，則被拋於地，余乃將帽拾回，卽首被告毆余之人拘獲，並將黃炳也，及余捕獲首被告後，次被告李揚卽從後走上，以起貨用之鐵鈎向余威嚇，要求釋放首被告，否則將余痛毆云云，其時各散去之賭徒又復圍上，適第六十九號華警在長洲碼頭內見此情形，用電話報告警署，派差抵埗，由余將首被告捕獲，而第六十九號華警亦將次被告捕獲云，繼傳第六十九號華警登台供稱，當時余在長洲碼頭見多人圍繞一同伴，並見首被告等聲勢洶洶，余卽電報警署，後並往肇事地點將次被告捕獲，並責彼不可毆打差人，其後大隊警差到場，將兩被告拘返警署落案云，繼由首被告黃炳登台辯稱，余乃起卸鹹魚苦力，於四號晨工作之際，見有多人聚於一處，余乃行經該處時，則見華差亦有在內，彼乃指余毆彼，遂加逮捕，余實不明究犯何罪云云，再由次被告李揚登台作供，據稱，當日晨早余與首被告方在長洲碼頭同坐一欖上，後被告步出碼頭，未幾余卽聞人聲嘈吵，亦出碼頭察視，見余伴黃炳無辜被拘，余乃行近查問，乃被指余爲同夥，由守碼頭之六十九號華差將余拘捕云，官以兩造情詞各執，乃詢被告等有無證人作證，次被告謂有同伴二人可爲見證云，官乃判將案押候，今晨十時半覆審，被告屆時可傳該證人到庭作供云，

昨晚時事廣播演講
德國如何搾取佔領區的食糧（上）
英國遠東情報局播

德國會經告訴過世界說，歐洲的糧食，已很充足，儘有分配的可能，其實它的眞相到底怎樣呢？當然的，歐洲的食糧，不及平常那麼的豐富，已是毫無疑義的事了，大半的原因，是由於德國把歐洲的食糧毀滅了，在德國侵略波蘭的時候，正是播種的季節，歐洲有等最優的產稻田，便給他們蹂躪，又當他們進軍法國時，正是甜菜的收穫期，法國北部製糖甜菜之收成也給糟塌了，而有些最肥沃區域的五穀，它的收成，同樣也遭受了損害，

法國與及比利時的民衆，爲了逃避戰禍，便把成熟的穀物留下，沒有收割，就是沒有撤退的區域，也因爲男人被徵去打仗，留在家裏的婦女，又因汽油被徵作軍用，不能駛動收割機，所以也沒有收成的可言，要不然，倒還可以挽回一下的，

每逢德國軍隊到境，總是殘忍地搶刧現存的穀物，但他們開到丹麥荷蘭兩國的時候，因爲沒有糧秣給他們掠奪，他們便大批地去屠宰豬牛，他們的軍隊每到一處，看見有什麼，便要掠奪什麼的，

去年九月四日，德國官方通訊社，曾這樣說過，「德國在歐州大陸港口，已經截獲了大量咖啡，所以德國咖啡的分配數量，能够增加」，

去年十月七日，挪威一家報紙亦曾這樣說過，「輸往德國魚類的數量，不斷的增加，每日輸出達二百噸，以致挪威方面，反而感覺得短絀」，

德國駐丹麥工作委員會主席奧爾生，曾於十月十三日，在報上發表過一個談話，說丹麥應將大量食糧運到德國去，他當時又說，「許多人以爲，每一公斤的產物，離開自己的國土，都會妨害我們的生存，他們的意思，是寧願什麼東西都留在丹麥，使我們不致有什麼缺乏的，但是，要留存也是沒有法子留住的啊，」

其他的德國佔據區域，都是一樣的受到刧掠，他們的刧掠，是不顧人家死活的，搶了貨物東西去，便給付沒有用的鈔票，他們並且故意把馬克的價値提高，而壓低被侵略國家的紙幣，這樣，他們便購買到便宜的東西了，他們把馬克的價値提高了百分之七十，

就一般的說，今年的收成，是比較地遲的，而且是不及平時的，比如斯干的納維亞各國，小麥的收成減了五分之一，丹麥一切穀類，也都收成減少，但這裏眞正缺乏的，都是穀類和奶，及牛食的油渣，

荷蘭及比利時所受到的蹂躪更慘，因此那裏的收成，僅及平時的一半，法國也大概如此，

德國本部的收成，總算不壞，約達通常五分之四，但在波希米亞和摩拉維亞兩個保護地內，裸麥的收成，卻是壞極了，

巴爾幹各地的情形，除羅馬尼亞不及平時一半之外，其餘的都似乎還好，意大利的收成，是不錯的，冬季的麵包大抵能够自給，

就全世界一般而說，饑荒的原因是缺乏五穀，但是在北半球人類的健康，有一大部份要依賴脂肪的，在比較寒冷地帶的居民，不能够整個冬季只依靠太陽供給外面的熱力，因此，他們必要從脂肪方面，獲取大部份的體熱，而且脂肪是主要的維他命，（未完）

按察司昨播音籲請各界
踴躍購買購機彩票
全部獎品計共四百餘件
定十日在半島酒店開獎

（中華社）按察司麥基利哥爵士，爲購機大彩票將近開彩事，於前晚在ZBW西文電台播音演講，向各界呼籲，在此數日內，踴躍購買彩票，共勷義舉，據麥司稱，關於購機募捐運動，本港人士業經捐出十萬英金鎊（伸合港幣一百七十五萬元）匯返英廷，但英國抗戰尚未成功，購機仍須努力，故有大彩票之舉辦，以便再集巨欵，該項獎品蒙各界捐贈，總値四萬六千元，玆定期本月十日在半島大酒店開彩，屆時得獎票號數達四百零四號，若以售出十一萬票計，每票一元，在二百五十票中，卽有一票得獎，比諸賽馬會各季彩票，更易得獎，獎品中最貴重者爲名廠汽車一輛，帆船一艘，白金手鐲一具，其他各種名貴物品甚多云，

東華等三善院
沿門勸捐
第一日成績佳

（中華社）東華，廣華，東院三善院，年中經費浩大，全賴社會熱心人士及街坊商號捐助，現本年度院務更繁，而醫藥救濟等各項，需費更鉅，經由各總理議決，定七日起派員出發沿門勸捐，幷發出宣言，查昨日爲出發勸捐之第一日，各員工作，異常努力，而勸捐成績亦甚佳，今日將仍繼續出發，希望熱心人士，踴躍捐輸云，

九龍城
毒鼠作祟
兩嬰被噬一死一傷

九龍太子道騎樓下，有難民夫婦二人露宿，並有女嬰一口，僅滿十個月，本月五日深夜，該嬰兒手部，竟爲老鼠所咬傷，現已送九龍醫院醫治，又九龍城北帝街某號三樓，有一女嬰，出世僅三月，前晚與母同睡，忽於半夜大哭失聲，其母驚起審視，發覺該女嬰眼部流血甚多，不久卽將夭折，疑該女嬰係被毒老鼠咬傷，而致斃命者，但一說則謂該嬰孩之夭折，非被咬斃，實係死後被老鼠咬過者，此項消息，現已遍傳九龍一帶，家中育有嬰兒者多懷戒懼，

少婦服毒自殺
在院斃命
少年賭敗自裁
施救後幸無恙

（中華社）少婦梁蓮，十九歲，寓於筲箕灣太安街某號二樓，於六日晨三時，不知因何感觸，潛服拉素自殺，後爲其夫發覺，將之舁往瑪利醫院救治，各情經紀前報，查梁婦入院後，雖經醫生施救，惟因受毒過深，延至昨日已在院斃命云，（又訊）少年李某，二十九歲，住灣仔洛克道某號二樓，前日承東主命，交收賬欵，詎路經某賭場，將賬欵完全輸去，竊念無以對其東主，遂於六日晚上九時許，在家潛服拉素藥水，意圖自殺，毒發時爲同居發覺，將之送往瑪利醫院救治，經醫生爲之洗胃後，可無性命之虞云，

難民會
農場豐收
氣候雨水調勻
產量比前增加

香港難民智羣衆公益會，在新界建設之農場種植所，數月來極爲豐收，據該所負責人談稱，兩個月來本處因氣候及雨水調勻，所植之菜蔬豆，薯等，產量均比前增加，產品除供給本會港九施食廚振濟難民外，每月幷可將一部份售出，得欵一百五十餘元，同時農場管理亦隨時加以改良云，

爛茶壺就捕後
昨解返澳辦理

（中華社）華探長黃靈，於本月四日在深水埗石硤尾村一茅屋內，將嫌疑著匪林胡，混名「爛茶壺」，及其妻二人捕獲，解返警署，幷由警察當局去電澳門警察署，由澳警署派員三人，來港謁見本港警察當局，商辦一切，各項手續辦妥後，於昨五日下午由警探將林胡及其妻二人押下澳門輪，交澳方警員押解返澳門究辦云，

渣甸公司港滬線各輪
昨日起再增加客脚
美太平洋各輪亦增收價脚

（中華社）據本港航業界消息，英商渣甸公司行駛滬港線各輪票價，定於本月七日起再度增加，官艙增加十元，卽每客爲一百一十元，房艙票價增加五元，卽爲八十五元，統艙亦增加五元，計四十五元，如加鋪位，共六十五元，（以上均以法幣計）

又訊美國太平洋至紐約航線輪船，前曾決定四月一日起，將各種貨載增費百份之十，此事曾經該業公會公布，頃據該消息，增收載脚辦法，已照原定計劃實施，此舉對於貨主或增些微負担，但全線貨運必不致受此影響云，

（電）（影）（與）（戲）（劇）

（香港區）	（今日開映）	（主演）	（性質）
皇后戲院	女船主		奇情
娛樂戲院	靑春時代	莎梨譚寶	歌唱
新世界	男人心	李淸·鄭孟霞	粵語
中央戲院	情人四萬萬	路明	國語
國泰戲院	仙侶情歌		歌舞
東方戲院	五十二街		歌舞
國民戲院	春色滿園	吳楚帆·林坤山	粵語
九如坊	左慈戲曹操	上海妹·半日安	粵語
香港戲院	春閨夢裏人	梁雪霏·張活游	粵語
高陞戲院	日戲銀河得月　夜戲蝴蝶釵下集	勝利年劇團	
利舞台	德國集中營		
太平戲院	雪姑七友	容小意·林坤山	粵語
（九龍區）			
平安戲院	西廂記	披拉絲爾姊妹	趣情
大華戲院	四夫人		
東樂戲院	黑俠	吳楚帆·路明	粵語
北河戲院	七劍十三俠	陳倩如·麥炳榮	粵語
彌敦戲院	虎將平西傳	加利谷巴	歷史
好世界	黑俠	路明·吳楚帆	粵語
普慶戲院	日戲金鑼護娥眉　夜戲寶花瓶	太平劇團	
勝利戲院	黑俠	吳楚帆·路明	粵語
油蔴地	黑俠	吳楚帆·路明	粵語
香港戲院	春閨夢裏人	梁雪霏·張活游	粵語

今日廣播秩序

香港無線電播音台ZEK十二時半開始

甲·福州曲唱片
（一）新州烈女自嘆　蕭紹浩
（二）英台吊山伯　鄭炎奏
乙·時代曲唱片
（一）跳舞救國　白虹
（二）毛毛雨　黎明暉
丙·一時·時刻報告
丁·粵語報告新聞
（一）梅知府　陳非儂
（二）碧月收棋之談情　白玉棠
（三）客途秋恨　麗芳
（四）孟母教子　新馬師曾·倩影儂
（五）扮美試新娘　廖俠懷·關影憐
戊·京曲唱片
（一）取榮陽　金少山
（二）大保國
（三）十三妹　荀慧生
（四）釵頭鳳
（五）月下飛鸞
（六）鼙鼓催花　音樂合奏
二時卅分完
己·六時·時代曲唱片
（一）怒吼吧
（二）再生花　音樂合奏
（三）羞辛　胡蝶
庚·六時十三分·演講「兒童敎育」
辛·七時·時刻報告
（一）粵語報告新聞
（二）七時卅分·國語報告新聞
（三）七時四十五分·潮語報告新聞
壬·八時·特備中樂秩序·由本港音樂家担任
（一）滿園春色　合奏
（二）戰中勞燕　楊麗珍
（三）范蠡獻西施　丘鶴儔
（四）凱旋「二胡獨奏」　呂文成
（五）一枕相思淚　奏小莉
（六）䔍海花　畢永劍·林燕兒
（七）歡喜冤家　李提芬·李蘭綠
（八）珠落玉盤「洋琴獨奏」　丘鶴儔
（九）吊英魂　畢永劍
（十）秋動木蘭心　林燕兒·李鑑熙
拍和者　盧耀堂·馮維祺·黃寵君·丘鶴成·丘鶴儔·李寶泉·畢永劍·袁濤藻·古康雪·趙芝雲·
十一時完

啓事

國民政府還都週年紀念大典，國府各院部會長官，均分別撰文題字同申慶祝。本報以地處香江，對各上項論文題詞圖片因郵遞需時，前昨兩日始先後收到。爰亟為彙編，劃分五刊，計（一）國民政府一年來工作概況，（二）國府各院部會長官慶祝國府還都週年紀念畫刊，（三）國府各院部會長官慶祝國府還都週年紀念題詞，（四）慶祝國府還都週年紀念論文，（五）國府還都週年後之首都復興氣象畫刊。分日刊登。讀者諸君希為留意。（編者附識）

回向東方

江亢虎

河山再造，日月重光，「國府改組還都，忽忽已一周年矣！夫改組有革故鼎新之意，還都有光復舊物之意，而周年又有貞下起元，否極泰來之意！於此憶及十年前在美洲講學時，曾自鑄一西文新名詞，曰睿鄂理延帖純 Re-Orientation 直譯為重行審定方向。大旨以為近數十年，中國事事模仿泰西，以致轉失其故步，今幸迷途未遠，人窮反本，亟應從新審定其方向，歸回世界上固有之地位，恢復歷史上過去之光榮！恰巧中國為東方文化之代表國家，鄂理延帖純本義為東方，因太古初民視日出以定四方，東方實居四方之首，引伸即為審定方向。而睿字冠詞，則含有歸回恢復及重與再諸義，合為一新名詞，不啻明白指示中國今後改造進行之方針也。

於此又憶及二十年來，「為倡道復興中國固有文化所遭受之非難與抨擊，反對者唯一之口實，即曰復古是開倒車，乃求退步，非求進步也。余嘗大胆置辯曰：復古便是維新，特引中西歷史以證明之。（一）日本明治維新，當時所揭櫫者，非王政復古乎？（二）歐洲中世紀黑闇時代，其一綫曙光，非所謂文藝復興乎？二者皆以復古為口號，而皆得革新之結果。蓋人類進化為螺旋向上式，歷史雖有循環之形似，決無重複之可能，故任何運動，皆進步非退步也；一張一弛，時乃天道，古人所謂如張弓，如橐籥者，意在斯乎！

吾人試就中國近數十年及身親見親聞之事，檢討過去，把握現在，希望將來，本重行審定方向之指，分析述之。

一檢討過去：此數十年，中國紛紛擾擾，所為何事？當清光緒末年聯軍內犯，外交軍事，滿盤皆輸，政治經濟，相形見絀，於是始有君主立憲運動，其時心目中模範國為英與日也；然而君憲不成，革命已起，於是又有民主共和運動，其時心目中模範國為法與美也；然而革命雖成而未成，軍閥官僚，益趨腐化惡化，於是又有共產主義運動，其時心目中模範國為蘇俄也；然而中共之暴行，第三國際之毒計，使聯俄者轉而拒俄，容共者轉而清共，於是又有法西斯帝主義運動，其時心目中之模範國為義與德也；……………試一回思：民憲在英日成功者，而在中國則失敗；共和在法美成功者，而在中國則失敗；共產在蘇俄成功者，而在中國則失敗；在義德成功者，而在中國則失敗；豈非以歷史地理民族之不同，而遷地未必果良乎？又一回思：中國初學英日而失敗，繼學法美而失敗，繼學蘇俄而失敗，繼學義德而失敗，世界各大強國通行各種政體，均已一一試驗無遺，何以偏獨遺忘本國固有之政教制度，而不肯一顧乎？豈中國四千年來，當英日法美蘇俄義德尚未強盛以前，本無典章文物之可言乎？因偏學他國而皆致失敗，遂謂走頭無路，死心塌地，束手待斃，豈非自暴自棄，奴隸根性之表現乎？

一把握現在：現在固四大集團分離對峙之世界也；此四大集團，自第一次歐戰之末而萌芽，至第二次歐戰之初而樹立，今則益趨明顯，而漸底完成。一曰歐美集團，………資本主義之壁壘，以維持舊秩序為職志者也。一曰德義集團，是法西斯蒂納粹主義之前鋒，以建設新秩序為標榜者也。一曰蘇聯集團是共產主義第三國際之本營以縱橫捭闔為能事，以挑撥破壞為慣技者也。一曰東亞集團，是黃色人種共存共榮之防綫以解放亞洲各民族之壓迫，維持亞洲各國家之獨立為號召者也。中國今日既不能獨力創造別一集團，又不能超然脫離所有集團；然則就歷史地理血統文化等等天然關係之立場，究應加入何一集團乎？此豈非不卜而可知，不謀而可決者乎？

一希望將來：進行方向既經重行審定無訛，此後唯賴同志者最大之決心與努力而已。然將來之目的究何在乎？是可分三步言之：第一步，當先取得中國本身之獨立與自由，外與歐非美澳各民族各國家平等，內則本集團中各民族各國家平等。第二步，當聯絡本集團中各民族各國家，本互助互惠之原則，謀政治經濟之合作，外交軍事之同盟，血統文化之溝通，務使本集團各單位如兄弟姊妹之休戚與共，手足骨肉之痛癢相關。第三步，當領導全世界全人類，挽回物質文明霸道主義之劫運，體驗道家清靜不爭之教義，激發釋氏慈悲救度之精神，實現孔子天下一家四海兄弟之大同思想；我中國人對此所負責任，較之本集團中其他民族國家尤為重大。從前種種譬如昨日死，此後種種譬如今日生，茲當國府改組還都週年紀念，特為睿鄂理延帖純名詞下一漢譯之定義，曰回向東方，謹請舉魯陽揮戈之神話，獻祝詞曰：如日再中。又徵文公復興衛國之故事，申獻祝詞曰，定之方中。回向東方，此物此志也。

在還都週年紀念日極望全面和平

傅式說

一年容易，轉瞬間已到了還都週年紀念日，回想我們剛開始和平運動時候的那一種篳路藍縷艱難締造的情形，恍如昨日的事！更回想去年還都前的那一番熬鍊苦鬥，殷殷期望的情形，也覺得槃槃不能去懷，再想起這一年來，和運進展，雖植初基，但距離吾人理想，猶甚遼遠！當茲春光駘蕩，風和日暖之秋，正值萬方多難，民生憔悴之日，逢此佳節，倍增感慨。

我們知道抗戰的工作固難，而和平的工作尤難！「慷慨捐軀易，從容就義難」。抗戰是慷慨捐軀的工夫，和平是從容就義的工夫！一年以來，吾人努力最大之目標，即在從容就義，從事全面和平的工作！去年十一月三十日中日基本關係條約的簽訂，雖則不能立刻招致全面和平，但總算樹下了一塊屹然不動的基石，確定了今後百年間中日兩國的大計，建立了東亞和平的軸心，使全世界知道今後兩國相生相養，東亞各國之共存共榮，只要從中日兩國條約所規定的逐漸實現出來，不久全面的和平就會實現。一年以來，有不少事實使大家知道還都後的國民政府，是確實在恢復主權，解除民困，也有不少的事實，正在折衝之中一時雖未便公開，但在不久的將來，便會逐一實現出來。可是我們在政府服務的人員，決不敢以這些微的成績自慰，眼見烽火連天，戰事未已，物價高漲，民如倒懸的情形，真覺得已飢已溺，於心不安！目下一切不滿人意的現象，一切人民痛苦的根源，全發生於全面和平之未實現，吾人在還都紀念之日，對於全面和平之進展一加探討，自有其深長的意義。

所謂全面和平之意義，就是指全國之內戰事完全停止，和日本恢復和平，然後日軍按照條約規定的期間，實行撤兵，國內一切復員走上建設的途徑，而奠定中日永久和平基礎。本來去年條約締結後，就應該立刻達到這個目的，但是因為渝方的阻撓，使和平停滯於局部。同時因為國內還有一部份的國民……………麻醉，及新聞統制的影響，不了解和平運動的目的，不明白和平區域內的情況；還有盲目的在那裏支持渝方：……和蘇聯以僅有的人力物力，來供這種無底的犧牲，這是多麼痛心的事！今後欲求遂到全面和平，固然在吾人的努力，同時亦需要渝方的覺悟痛痛快快地打破英雄的迷夢，放棄偏安的下策，悔悟為共產……………的迷途，以國家民族為重，破除成見，共策和平！同時還盼望全國民衆，了解和平運動的眞諦，體念和平締造的艱難，與夫民族元氣之亟須培養，一齊來參加復興的偉業，將劫後的一點人力物力集中起來，作為和平建國的基礎。吾人就這一年來的經過而觀渝方顯已失去其理論上之立場，恐在不久的將來，其勢非放棄一向固執的成見不可，到那時候，全面和平也就水到渠成，不再受著阻礙了。

何以謂渝方顯已失去理論上之立場，國民政府還都以來，所揭櫫的國策，是「和平反共建國」。以此國策和渝方相對照，那方面所標榜的是「抗戰容共建國」。彼此建國的目的雖同，然所用的手段各異，這方面是以「和平反共」為手段，以建國為目的，這種建國乃為中國而建國；那方面是以「抗戰容共」為手段，期達建國的目的，……………………可見建國的目的雖同，而政策一錯，失之毫釐，差以千里。和平反共目的在自救，抗戰容共，結果是自殺！試看抗戰的結果，萬里焦土，遍地烽煙，整個的國家成為火牒場。有些地方火頭雖已熄滅，但是殘垣破壁，屍骨橫陳；有些地方正在火燄直冲，勢成燎原；有些地方雖則未著火燄，然而城門失火，殃及池魚，人心惶惶，不可終日。總之，全國已成火坑，抗戰不已，自然火愈灼愈焦，坑愈陷愈深；試問在這種情形之下，如何能談復興？如何能談建設？所以在復興之先，我們必先身入火坑，做一番搶救工作。在火燄直冲的地方，須先撲滅火種，在火勢已滅的地方，應該要清除整理；在未被殃及的地方，也得要設法隔離；這樣纔可以著手鳩工庀材，從事建設，試問渝方所標榜的「抗戰容共」兩項手段，是否可以消滅火種，撲滅火燄，而不致於蔓延全國，斷送國家？我想沒有常識的人，立即可以[illegible]其不可能的！因為戰爭是最厲害的破壞手段，而共黨又是惟恐天下不亂的集團，聯合共黨而從事抗戰，直是火上加油，援此下去，非特不能復興中國，簡直是一步一步走近亡國的絕路。

幸而一年以來，共黨橫行暴動，事實俱在，渝方似已漸次覺悟容共之非計，翻然改圖，轉向反共，這兩三年以來，渝共聯合……………，同床異夢，明爭暗鬥，愈鬧愈烈，早為國人所習見習聞！直至最近，因解散新四軍事件而更趨明朗；因共黨拒絕出席所謂參議會問題，而顯然決裂；近且聞渝方行將組織剿共總司令部，實行閣剿，渝共火拼，迫在目前。從前吾人對於渝方容共之失策，曾經舌敝唇焦，大聲疾呼，不意他們充耳不聞，一意孤行，到今日之下，纔發動反共，回首前塵，當有「早知今日，悔不當初」之慨！在吾人一方，固然痛惜他們反共過遲；一方面也欣幸他們猶有「收之桑榆」的決心。倘能從此回頭擺脫魔手，也未始不是差強人意的一件事。

截至目前渝方所標榜的「抗戰容共」兩項政策，已去其一，容共一項，現已轉向而與吾人之反共相合。所餘下的，僅「抗戰」一項。就和平與抗戰而論，其理論之孰是孰非，吾人兩年來，已經力竭聲嘶，早為國人所理解，無容多贅。總之，無論抗戰也好，和平也好，都得要有辦法穩行，試問渝方的抗戰政策，除出人與我退人退我進外，除去空言反攻，實行偏安外，除去討好蘇聯，依賴英美外，還有其他什麼積極的辦法沒有？三年多來，事實具在，國人只要略加思索，其例證俯拾即是。反觀吾人之和平政策，我們雖不敢一口斷定將來結果能滿人意，中國不久就能復興；然而我們總有復興國家的辦法，擺在大衆面前，中日關係基本條約的成立，就是我們和平建國的辦法。就條約本身而論，我想無論任何人，只要他破除成見，正視現實，平心靜氣，加以檢討，總不應該說它是一件喪權辱國的文件。目下甫經簽訂，實行猶待努力，固然不敢說成效如何，但總之已經有了足資遵循的軌道，較之空言抗戰，一無辦法，被人利用，徒供犧牲的，不知要勝過多少倍，這一點，我想國人總也應該明白的。

重慶方面，當不乏明達之士，愛國之心，亦不後人，今年今日，總稱已經覺悟容共之非計，翻然改圖，參加反共，吾人希望明年今日以前，也能夠覺悟抗戰之非計，大澈大悟，共策和平；庶幾全面和平，早日到達，這是我在還都週年的今日，不禁馨香祝禱一件事。

風雲緊急中的華僑問題

陳濟成

國際局勢的緊張，已經到了極點。只要稍為關心時事的人，都會意識到一幕驚天動地亙古未有的大屠殺，將要到來。現在歐洲亞洲，非洲進行的戰爭，不過是其序幕罷了。各國政府撤退『危險地帶』的僑民，就是大戰即將發作的先聲。

這一次戰爭，將決定整個世界前途的命運，也將決定每一個國家前途的命運。所以怎樣去應付，是一個極重要的問題。未雨綢繆，至為重要，而況戰爭已迫在眉睫呢。

我國將如何應付未來的大戰，茲事體大，內容亦極繁雜，現在僅就華僑問題，略述個人的意見：

先來考察一下大戰的性質，事實已經很明顯的表現，此次大戰的主要陣容，一方面是日德意軸心國家的集團，一方面是英美民主的集團，其他的國家，也就在這兩者之間，選擇其參加的陣線，——絕對的中立，在現在的世界大戰中是不可能的。

不過華僑本身，因為所處環境的限制，對於國內政局的推移，國際反敵的判斷，大多數尚未有正確的認識。他們所中歪曲宣傳的毒素，至為濃厚。可憐僑胞們，如蒙鼓中。……………這一方面，固然他們自己受到直接的痛苦，而另一方面，對於祖國國運的前途，乃至對於東亞新秩序的建設，都會有間接的影響，所以在這大戰將作未作的當兒，對於華僑之宣傳聯絡組織等工作，是異常急切而需要的。俾華僑對於祖國的和平運動，對於東亞聯盟，對於大亞洲主義，都有所認識；而在戰爭發作以後，各就其本位上，有所努力，有所獻替。

以上是說僑胞的「爭取」問題；其次再論僑胞的「保護」。

國家是由人民集合而成，亦為人民的利益而存在。所以政府的責任，首在保民。國內的民衆，固然需要保護。國外的僑民，也需要保護。尤其在戰爭的時候，處於敵國境內的僑民，是如何危險，所以各國政府，在戰爭的前夜，對於保僑問題，必審慎熟慮，計劃周詳！至於我國，因政府力量之不足，在平時尚未能完全盡保僑之責，遑論戰時的特殊措施。譬如各國在交戰之前，必有先撤退住居敵國境內的僑民，在我國這種事情，就辦不到。即如此次中日戰爭初起時，除了僑民自動歸國外，政府又何曾有保僑撤僑的措施。現在中日和平告成，旅日僑民，都能安居樂業，新去者亦絡繹於途。在日本政府親善睦鄰的政策下，當然是非常安定的。可是南洋等地的僑胞，假如大戰一旦爆發，其危險性是很大的。我國政府要進行大規模的撤僑工作，固然是不可能，而且不必要；但是對於自動歸國的僑民，是應該妥籌救濟的。僑民們因為最近國際局勢的緊張，在外生活不易，危險孔多，絡續歸國者，每月恆達數千人。以後局勢，再行惡化，則數目勢將益形增加。此輩歸僑中，頗多貧寒，又因人地生疏，告貸無門，所以救濟歸僑之舉，也應加強起來。

其次華僑，在海外擁有鉅貲的資本家極多，在這國際局勢緊急的時候，其所經營的事業，一定蒙受嚴重的打擊。譬如美國這次凍結外資，把外國人的存欵，停止提付，華僑的損失，一定極大的。所以為了華僑資產的安全，並謀事業的發展，實有鼓勵他們向國內投資的必要。在過去，華僑每年匯回祖國的欵項，年達二萬萬元，其目的不過供家庭的費用，數目已如此可觀。要是能鼓勵他們投資於實業，建設，則對於戰後中國的復興，一定是有極大的裨益的。

總之，處此非常的時期，就應該用非常的方法，來應付非常的局面，就整個國計來說，華僑問題雖然是極小的一部分，就華僑問題本身上來看，確是重要！而就整個國計來說，則其影響亦殊不可忽視。僑務委員會方面，因鑑於邇來國際局勢的緊張，對於上述數項工作，就其力之所及，正在著著進行。最近各地華僑紛紛擁護國策，此主席德威之所感召，亦國府治績之所表彰。又僑務委員會在邇設立華僑招待所，辦理歸僑之登記與救濟，亦不遺餘力。至於鼓勵華僑投資國內的工作，亦漸見端倪，將來定多成效的。

國府還都紀念的回憶與前瞻

趙毓松

國府還都，匆匆又是一年了，回憶去年今日，新中央政府在各黨各派，既存政權，無黨無派，大聯合所組成的中央政治會議之下正式誕生。當時參加中央政治會議的同人，明知道時局的艱難，責任的重大；然而大家都抱著一個和平奮鬥救中國的中心與信念，要從荊棘瓦礫之場，血淵骨嶽之中，來收拾破碎的河山，拯救生靈的塗炭，至於自身的成敗利鈍，也就不暇計及了。

國府還都，是根據近衛的聲明與汪先生艶電而來。近衛聲明不但對中國無領土野心，並且還尊重中國的獨立與自由。所要求者，不過是善鄰友好，共同防共，經濟提携而已。日本這種要求，並不以戰勝國自居，所以汪先生纔毅然挺身而起，唱導和平，根據近衛的三原則與艶電的精神，演為具體的和平方案，根據和平方案，進而組織新中央政府。

和平運動，為甚麼一定要組織政府？我們曾經說過：（一）有了新中央政府，然後纔有代表中華民國的主體，確保國家的權益。（二）有了新中央政府，然後可以逐漸樹立軍事自衛的力量，以確保國家的獨立與自由。（三）有了新中央政府，然後纔有負責的機關，逐漸收容或改編流寇式的游擊隊，以安定民生。（四）有了新中央政府，然後可以謀中日經濟關係的調整，與國民生活的安定。（五）有了新中央政府然後可使中日兩國的國交恢復正常，并與其他各國發生友好的關係，以維持國家的體面與尊嚴。（六）有了新中央政府，然後纔有簽訂和平條約，履行和平條約的主體，以謀全面和平的實現。國民政府同人都熱烈的懷抱著以上幾種希望，一致的獻身為國。一年來所希望的幾件大事，雖未能全部實現，然而至少可以說已經實現了大部份了。

從軍事上說：自從國府還都以後擁護和平的軍隊，逐漸增加，最近李長江總司令，更率領數萬健兒，參加和平運動，擁護中央政府。其餘相率來歸的部隊，經軍事當局收容改編者，數目更不在少，國民政府在軍事上已經有綏靖剿匪，和相當的自衛力量了。

從中日兩國外交的關係上說：自從中日和平基本條約簽訂後，中日兩國的外交已由非常而入於正常。本多大使繼阿部大使之後來華，更能誠意履行和平條約，增進中日合作精神；從前紛如亂絲的中日關係，現在已經有了頭緒了。從中日經濟的關係上說：國府還都而後，日本軍部當局馬上鄭重聲明交還中國的工廠鑛山；至於交還的程序與手續，一年以來，已經逐漸見諸實行。自全國經濟委員會成立後，中日經濟調整的具體方案，亦正在協商進行中，中日經濟關係，已經相當的改善了。至於我們所希望的全面和平，雖未能在短期中實現，然而和平的基礎，既已十分堅強，和平的範圍，自然會逐漸擴大，全面和平的前途，雖然埋伏了不少的暗礁與困難，然而這種暗礁與困難，並不是不可克服的，只要把握著既定方針，繼續前進，我相信全面和平的實現，就在最近的將來了。

一年以來，國民政府的工作，未能如預期的全部實現，內心未免歉然，但是請大家試一閉目凝想，這一年之中，假如沒有國民政府的苦心維護一切一切，悉聽客之所為，試問這廣大淪陷區域的人民，不知如何的繼續生存下去？國以民為本，救國先保民，國民政府的工作，我們自信可以告無罪於國民了。我們再閉目凝想，法國此次戰敗以後，一切悉聽德國的處置，試問被佔領區域的法國人民如何能夠繼續生存下去？

貝當以八十老翁，當法國戰敗之餘，挺身起而組織維希政府，無非是想從劫後的灰燼中，保留國家的幾分元氣，重建未來復興的基礎。當國破家亡之餘，難道還有什麼領袖慾，權勢慾存乎其間嗎？法國如此，中國亦然，汪先生與貝當元帥的苦心，可以說是東西輝映。

我們過去一年的工作，雖不能說是滿意成功，但是我們的用心，可以建諸天地而不悖，質諸鬼神而無疑，我們今後當本著既定的政策，繼續前進，以期實現全面和平。我們相信和平的前途，是光明的，成功的，全國人民應認識當前的事態，了解政府的苦心，起而參加和平運動，擁護和平政策。

從中日調整邦交說到東亞聯盟

——紀念國府還都一週年——

汪曼雲

國府還都一週年，為什麼要從中日條約的簽訂說起呢？中日條約的簽訂，有人說是國府還都後政治外交上努力的結果；但站在中國以至東亞的立場，還斷不能就說是成功，不過是一個開端，奠定了中日合作的基礎而已。

剛就在國府還都一年之內，中國東亞聯盟的推動也如狂風巨浪，激成了東亞自力更生的一個主潮。東亞聯盟的體貌，和汎美同盟有點相象，汎美同盟的目的，是把美洲各國，結構成一個大單位，排除美洲以外的經濟侵入勢力，軍事侵入勢力，甚或是文化侵入勢力，這試和東亞聯盟的理論相比，在東亞範圍內，其功作綱領是政治獨立，軍事同盟，經濟合作，文化溝通，雖然沒有強烈的排除外來勢力侵入的表現，但其體貌，實與汎美同盟的『門羅主義』相似。汎美同盟有一個領導者，這就是美國，美國在汎美口號之下，囊括了中南的富源，控制了軍事海灣地帶，間接直接的操縱著中南美各國的民族資本，。東亞聯盟會不會陷在這窠臼，如果是這樣，中國不就和中南美國家一樣變相的處於被操縱地位。

但東亞聯盟的特質，並不如此，東亞聯盟的第一個綱領是政治獨立，這是說各國間首先要維持其政治主權之完整，絕對不能使各國的主權變質。然則這樣說來，合作又從何說起？東亞聯盟和汎美同盟之不同點在這裏，即是東亞聯盟將有一指導者，這是指導者而不是『操縱者』。

汪主席在對東亞聯盟綱領的一點意見裏說過：『指導的方法有兩種：一種是強力的壓迫，處於統制的地位，這種方法既然失了聯盟的精神，必然得不到聯盟的效果，歸根是失敗，因為以強立的壓迫而結合，一定會有不堪壓迫而分離的。第二種以先進者對後進者，以長兄對弟弟的地位，這種方法注重在取得自發的協力，所謂指導，最握要的，就是要以先進者指導後進者，並且幫助後進者』。

日本究竟採取那一種方法呢？在國府還都以後，日本有許多事實表現出來，具體的形式的證明了日本是採取第二種方法；而最大的表現，就是中日條約裏面的精神；

所以在日本來說，中日條約的簽訂是朝著建東亞走的第一步，而建設的目的，都在東亞。

有人問，國府還都以後表現出來的政治情勢怎樣，我可以把這點重要意義加以闡明：

第一，中國是表現其為政治獨立的個體，國府還都的最大力量，是恢復政治和軍事的權能，國民政府的機構，僅可以謂為改組仍不損於其健全，國民政府取賦予的治權力量，日見發展，漸漸趨向於鞏固，和平運動到了爭回其政治獨立權力這一階段。反過來說，日本從國府還都起一直到現在，始終都在尊重中國政治的獨立主權，這就是包含有建設東亞非中日携手不可的意義。日本深知要中國化敵為友，首先要釋除中國人民的疑慮，如此，不單為政治，即軍事亦要鼓起中國復興的信念！日本下此絕大決心與信心，與汪主席及從事和平運動者之奮鬥信念匯流，使中國的政治健全發展如今日；所以國府還都不單在新中國能表現其政治獨立個體，即在日本以至整個東亞亦含有深切的意義。

第二，是中國國策劃時代轉變之重要轉捩點，國府還都後的國策，最主要的是睦鄰友好，這是根源於中國國民黨第六次全國代表大會宣言而來，宣言裏面說：

『關於外交，上屆本會宣言中曾明白提出，中國今日對外關係，惟當謹守以下兩原則：其一，對於曾經參加之維持國和平之條約，必確實遵守；其二，對於世界各國既存之友誼，必繼續不懈，且當更求其增進。』又說：

『蓋中國為積弱之國家，斷無實力以縱橫捭闔於世界列強之間，蹈其瞬息變遷之離合，以決大計，尤無實力妄冀遠交近攻，以取勝利，究其所至，徒使戰則無同盟之援助，和則受外來之牽制，惟有任東亞相與為鄰之兩大民族共受其禍；……故中國今後外交方針，當謹守上屆大會所示之兩原則，以謀國際關係之維持，及各國友誼之增進，以各國在平等正當權益之安全發達，而益之以睦鄰友好，庶幾可由東亞之和平而得到世界之和平……』

國民政府還都後發表政綱亦有曰：『本善鄰友好之方針，以和平外交求中國主權行政之獨立完整以分担東亞永久和平及新秩序建設之責任』。

故國府還都後，即率直地表明中國決心放棄其一貫的遠交近攻方策，而以善鄰友好，解決盤根錯節之外關係，這在中國史上，是劃時代轉變之一轉捩點，過去中國的外交從縱的一方面來說，是『挾日對俄，挾俄對日』；從橫的一方面說，是以『應

還都後，首先表白的是根本國策，使新中國的政治，經濟，軍事的建設，都有所遵循。

我們看國府還都後的一切措施，無不遵循這兩個目標前進，根據了善鄰友好的目標，於是完成了中日和中滿間調整新關係，而造成國府還都以後政治外交的一大成功。

一年來，和平的基礎奠定了，外交的基礎奠定了，我們好比已獲得了一個樣本，我們還須要把這樣本陸續去完成其輪廓和充實其內容，這就是說建設，建設中國就不皆是建設東亞的一部份努力。

國府還都以後，日本已陸續將工廠，軍艦，管轄下之行政機關次第交回。誠然，一國的復興建設是一個主要課題，象德國協助法國一樣！同一目標的國家，已不能再有地域觀念，日本之所以陸續交回中國物權，事權，是使中國得有其復興建設的基礎，這顯然是在當前建設東亞秩序的融洽情緒下，日本已充分引導中國發揮其建設能力，中國自然不能不更因此而下大決心的。

中國在東亞担當的任務，在東亞聯盟綱領上，應該是軍事同盟，經濟合作，文化溝通；固有文化且不必說，但我們怎樣能够促使軍事上能够達到聯盟？經濟怎樣纔能獲得合作的地位？這就非得要從建設上著手不可！至少中國要有建設能力纔可以担當著重大任務。

上面說過，新中國的建設應以整個東亞為崇高理想，怎樣纔可以達到這個崇高理想？我們第二個問題開始了！和平的階段已過，我們需要的是通過和平以後的第二步，建設由理想建設步達成這個崇高理想。

一年的時光是很快的，檢討還都後的一年，這建設已算燦然可觀，還都後的第二年呢？「建設新中國年」也就是「建設大東亞年」呢。

第伍貳柒期

尖兵

南斯拉夫頻頻傳來備戰消息，似乎南德大戰，已如箭之在弦，引滿待發。我以為南德之是否戰，將視英軍確否曾在希臘登陸為斷，如最近所傳英軍在希登陸之消息屬實，則南斯拉夫很有成為戰場之可能。

※　※

過去蘇聯宣佈了蘇德不侵協定而即引起德波戰爭，最近宣佈蘇土不侵協定也適逢南斯政變。現在又公佈蘇南不侵協定了，是否又促成南德戰爭呢？歷史的回憶，眞令人可怕！因為蘇聯確是一個挑撥能手，過去他不願英法太得勢而促成歐戰，現在許他也又不願德國太得勢而促成南德戰爭了。

※　※

南德風雲在展開中，忽傳來匈總理之自殺。不幸的巴爾幹，殺機四伏，似乎即有大爆炸之先兆！可憐的弱小國家與弱小民族，豈眞甘願作屠場中的羔羊！（超）

春天漫話

珍納

「惱人底春天啊！連女人的　也懶得　了！」

這句話說得眞不錯，而是十分正確。春光眞是美麗極了，這時，宇宙換上了一件新衣，一切所碰見的或所遇見的，全使人們感到說不出的忻悅。天是那麼的蔚藍，白雲在飛般的追逐著它底愛侶，和風習習地掀動著人們的衣角。學生哥姐在喊著：「春天不是讀書天！」這並不是偶然的話。

是的，在這惱人底的春天的天氣，什麼東西都生著倦態，書本的東西，甚無論怎樣也不够吸引人們的愛慕！聽見外面春鳥兒的春曲，看到柳條兒隨風搖曳，便引起學生們以及一切的人們，陡然戀上了春的宇宙的東西！它們的生活，大概底分析，不外是旅行，散步和攝影。

旅行在春天，是最合宜的，不論是在什麼地方的學校，若是接近名山勝地的，那關於春的消息，很早已經曉得了。一瞥見黃褐的樹枝，露出一點嫩業，旅行底機會，便認為來臨了。大概學生的旅行，大學和中小學，決不相同，大學是自動的，而中小學是被動的，由學校決定的；大學生，大家都上了年紀，用不著教員勞心。旅行這事，確太有趣了，在大自然的懷抱裏，我以學生來說：他們分不開教師和學生，也分不清男同學和女同學，大塊在一塊兒玩，一塊兒吃東西，一塊兒談話；普通都是這樣：最好是有女同學參加，這也許是人類的心理如此，有了女性，談話也比較有精神，有節調；做事也比較賣力而起勁！

現在的時候，各校都放著春假，這是旅行的最好時間。倘若閒來沒事，不妨到火車站輪船碼頭處去看看，你馬上發覺一隊隊的擠著許多人，這無礙是旅行的同學，他們忘不卻春光，他們為了去賞那美麗底春光！

有些，在春天時，他們或不和同學們混在一塊，用著家長給了的旅行費，伴著愛人情侶，到各地去玩，他們生活的美妙，又別有趣味！

在春天的校園，公園中，充滿著春的福音的時候，三三兩兩散步的人很多，這些場合中有女和女的，有男和男的，有男多女少的，也有女多男少的，散步的時候，足步的和諧，態度的肅穆，立即使人感到一種閒逸。

倘若你留意下，假使旅行者是些學生，他們談話的資料，不外是：關於學校方面的多；但是每談及某某教師太嚴，考試又行將到了的話，大家都立刻感到說不出的悶氣。看書覺得每一個字都心著心坎，使人頭痛，做別的事呢，似乎都很吃力，筆重如山，認為甚麼事都生厭。呵！這便是春的力量，這便是春的惱人，惟一最好消磨法，便是向各處去賭跑。黃君到李君處去談天，問問他：「怎的我這樣說不出的心悶？」——於是他也苦著臉兒說；「不要說了，我也如此！」大家談了一下，其結果，無疑地要歸到天氣上面，沒有辦法，要不心悶，除非宇宙間沒有春天。

攝影，這一件事，本是含有藝術意味的，在春天，朋友，你可以看花叢裏，常常有著許多姑娘們或青年男子們站立著，他們是為著什麼事，一望而知道是為了攝影。

攝影在春天，比較那一個時節要特別多，這個理由是非常簡單，誰也知道的；攝影最貴乎取景，春，眞正是最貼合不過的美麗的景物，——特別是那原野中的風景，更是比較城市內的美妙艷冶！

而且攝影這玩意兒，也和看電影游泳一樣。是青年男女們接觸的一種好媒介。藉著那小小的鏡頭的對照，使青年們一雙一對地並肩的站在一塊，坐在一塊，擁摟著一塊往往留下旅程的小小遺痕的紀念，便是為將來他們百年好合的的鴛鴦譜。攝影之為藝術，是何等的高貴，又是何等地使青年男女們的愛好啊！

香港，雖然是沒有祖國名山大川的勝景，然而小小的景物，卻也不算是少；近的如九龍城畔有著歷史遺跡的宋皇台，天后廟，與夫泉水淙淙的鑽石山，碧水油油的小西湖。遠一點的有著清靜勝跡青山與西林寺……這一切一切的所在，都是勾引人們春遊的好去處，每逢著假日，——如現在春假期中，這些地方。一塊一塊天天自早到暮，到處都堆滿了人，踏遍著芳蹤。在這些地方看來，不獨看不出祖國是在危險的存亡關頭，也簡直忘記了香港的米珠薪桂，個個都是有一個同樣的感覺：「樂為上著——！快樂，本為人生目的，我們對這並不反對；但是，我們在遊樂之餘，至少別要忘記「春天雖好，有老時」底話，我們當如何追蹤著春天的芳跡，向我們的人生前途邁進，著下自一頁象春天還美的生命史！

隨便談談

以新四軍問題的事，渝共之衝突，其裂縫萬丈，誰也知道無法彌補，它們所爭持的不是政見，而是地盤與權柄。這種的野心，原為共黨的一貫傳統的「意志」，所謂「統一」，「團結」與「合作」，通通都是我們拿來實現其野心的幌箭。這點無論誰人，都可以看出，就是渝蔣對此，亦未嘗不知道。

不過渝方現在所謂「中政會議」，卻又向中共提出調協方案，向之低首，容忍。闡其調整內容：要者有立即停止渝共軍事抗爭，承認中共為合法政黨，不妨碍共軍之移駐，承認新華日報等中共方面言論機關的復活，倘若如此調協成功，則中共之不利於渝，渝方將來所受的壓迫，必比前為烈。

在這幾年中，中共之為禍，可謂慘烈到極，它不但利用戰爭去削弱渝府，而且利用戰爭，去壓迫人民，搶奪土地，囊括財產，這空前的浩劫！（天任）

國府還都週年紀念歌

（晚節作）

F調 $\frac{2}{4}$

3 2 1 5 | 1 2 3 0 | 5 6 5 3 | 1 2 3 0 |

(一)可喜可喜 | 眞可喜 | 國府還都 | 一年裏 |

(二)可喜可喜　眞可喜　我們同胞　須奮起

1 6 5 3 | 1 3 2 0 | 2 2 5 5 | 2 3 1 0

建軍建國 | 百奮興 | 和平空氣 | 滿大地

實現全面　的和平　服從領袖　心毋貳

到和平區去？

（十五）

我們大家攜著手！
整齊地排著隊伍；
踏上了光榮的大路！
春風歡迎著我們：
齊唱著和平快樂歌！
青天白日滿地紅旗，
在雄壯的歌聲中飄揚在天空！
他的光輝照耀在復興的原野上；
廣闊的田地；
長滿了欣欣向榮的花草！
錦繡的河山；
盡是人羣底歡呼！
整個和平區域；
都是我們幸福的樂園！

踏青記

非非

清明節是我國眞正的思親節，國人掃墓的熱烈，是當然的！所以重陽節，世俗雖然也有掃墓的舉行，但是熱烈情形比起清明節，似乎要差一些。筆者那天，也曾去掃墓，在候車的地點等候了差不多一點鐘，然後好容易得到上車。雖然時候已經在午後兩點鐘，因此秩序很不好，那種爭先恐後的情形，就好像坐車是免費似的！共實掃墓也不必在這天舉行，第二天也未嘗不可，且以為避免擠擁起見，遲一天為宜。

那天烈日當頭。並沒有詩人「清明時節雨紛紛」的景象，然而「行人欲斷魂」，似是應有的。不是嗎，一年一度的這日思親對於宗教上人生究竟的問題，很容易涉想到。所謂「既痛逝者，行自念也」的心理，是很容易發生的，尤其是中年以上傷於哀樂的人們，重以萬方多難，有家歸未得，這就在思親以外，更平添一種感慨了。

筆者在鷄籠環省墓以後，旅行到香港仔去，再從那裏徒步到淺水灣，本想從那裏趁車回來。不料每輛車都告客滿。查來往淺水灣的公共汽車在下午六時一刻以前，是每隔半鐘開行一次的，要是一輛交臂失却，你便要多候上半點鐘，因此在那裏足足候至六點鐘，筆者無奈再步行上赤柱去，沿路攔截車子，終於得到坐車的機會。迨回到寓所，已經在燈火萬家的黃昏後了。這一天為了掃墓人的川流不息，所有各種車子，供不應求，每一輛都塞得滿滿的，公司的生意，算是大大地作成了；然而卻苦了行人啦。

為了本港是屬國際都市，生者照例過分稠密，對於死者的歸宿地，自必集中在幾個墳場，和我國內地墓地散處各地，祭掃動不動要分日舉行的不同。這在祭掃上自較便利。計本港方面有愉園墳場，鷄籠環東華墳場。香港仔華人永遠墳場，鴨脷洲墳場，咖啡墳場和石澳墳場。九龍方面有九龍墳場，西貢坳墳場，各教會墳場等。關於本港方面的墳場，當局已有遷移一部分的計畫。對於新近死亡的，都要運到九龍新界和合石墳場去埋葬。就是九龍墳場，筆者不久以前無意中到那裏去巡禮，發現所有墳墓實差不多遷移淨盡了。這在寸金寸土的都市，跟死者爭地的現象，可說是必然而不足為奇的了。

婚姻問題之研究

（八）

逕

今西人結婚，可謂自由矣。其初見也，必有友人為之介紹焉；其實迎娶也，多由主教為之證婚焉；此亦男女非有行媒不相知名之意也。其定婚也，亦必稟命家長，苟不然，則謂之私奔。即今日之蘇聯，其結婚手續，亦無之矣；然猶必報於地方官，註之於冊，則其自由，仍有限制也。故論結婚自由，實以中國為最，何也？以其不須經官，不須牧師證婚也，祗告之父母，通以媒妁斟酌婚儀，互通聘書，便成伉儷，終身偕老，奈何今之人，對區區美俗，尚忍棄之，以遂其隨意宣淫之欲乎？眞傷風敗俗為士君子之羞也。

春秋之義，婚禮不稱主人，故男不自聘娶，女不親許男，必由父母通媒妁，所以養廉恥，防淫佚也。今之西人，雖專娶專嫁，親求親許，然尚由父母，通媒妁，且婚禮不稱主人，其請帖亦別出主婚者之名，此可見孔教之能得人心之所同然也；奈何中國無知青年，違背孔教，將婚姻大事，視作兒戲，致名譽掃地耶？

※　※　※

現實批判

第捌期

渝府對外貿易的危機

（二）

田化

（二）多關國際運輸路線

國營貿易政策不能實施，且實施之後實際亦沒有多大補益。接著便有所謂另關國際運輸路線之論調。

所謂另關國際路線，是針對日軍之封鎖而設，大概開築滇緬路，渝新公路和由西伯利亞過蒙古直達西安之渝蘇公路。以此等線為主要，把中國對外貿易之海運改為陸運云云。這當然亦是可能引起多少希望的論調，但實際基礎要比國營貿易政策還要薄弱：

一，以渝府目下之民力財力，要建設完成以上諸幹線，恐怕非十年八年以上之時間不可。所以在技術上困難重重。

二，公路汽車之運輸極微，觀滇緬路之成績便可知，即使幹線能够在三五年內完成，實際亦無補於事。

三，由於運輸技術之困難，影響各種貨品之成本，結果是輸出是無利可圖，輸入價值提高反為更加深化對外貿易之危機。

四，中國國際貿易之關係百數十年來是在英美資本主義經濟體系之上形成，但現在只能單純發展對蘇聯之貿易。這裏的困難便馬上發生：一由於蘇聯之國家統制政策之特殊，增加對蘇貿易，適足以加強經濟之危機。（如根據渝蘇之商約之華茶貿易，便要由渝府貼補損失）二，由於蘇聯外交政策之特殊，以及國防政策之特殊，工業狀況之沉滯，渝蘇貿易加強之後，輸出不會增加是必然的，但不能從蘇聯取得有用之物品亦甚明顯。三，諸如此種困難。渝府實際無法克服。換言之，所謂另關國際路線以解除對外貿易之危機，實際上亦夢話罷了。其他許許多多的貿易政策，大體上不外都是以上兩個政策之另一面而已，這裏不必贅述。

渝府對外貿易之政策至此可以說是了完全沒有辦法的時候了，但對外貿易的危機卻一日一日的加強。一九四〇年一月至五月，照海關的報告，進口總值比一九三八年減少百分之二十三，出口總值減少百分之四十三。貿易差卻至一九四〇年十月，比一九三九年增大了百分之二十九。諸如此類之數字，在在的顯示著渝府對外貿易之危機已到空前劇烈的階段。這是渝府經濟命脈作最後之崩潰之準備。

我們這裏要再三指出者，是對外貿易之危機本身顯示著對國際支付之不平衡之深化，一方面卻是顯示著全部經濟組織的崩潰。而這一危機之產生固然是貿易本身在國際市場競爭之失敗，同時卻是伴隨一切政治的，經濟的危機而產生。所以，渝府希望就貿易本身來解決，就調整輸出與輸入來求解決。那是聊勝於無的辦法罷了，其結果定是一無所得很明顯。

因之，渝府不能不另尋第二條出路。所謂第二條出路者就是上面說過的加重人民的負担，舉行大量向外借款之飲鴆止渴辦法而已。加重人民負担其結果是國民生產力量更加衰落，社會經濟機構更快一步的趨於瓦解。大量向外借款（主要是向英美借款）結果是更加深化了中國經濟對英美之依存，更加鞏固英美對中國經濟之優越性。

（完）

所謂「平抑物價」

周平山

重慶最近的米價，已經漲至三百六十餘元一担，同時，一切日用品都比去年十月增加兩倍。渝府物價問題至此更加嚴重。在所謂「國民參政會」會議當中，也特別提出這問題了，一時「輿論」針對著這個問題，似乎渝府對於「物價」眞的要來「平抑」，而且是「有計劃的平抑」，相信這渝府眞的要「平抑物價」是傻子，相信渝府眞的有方法來解決物價，更是沒有「神經」的人，但渝府所以要特別放出這種空氣，其作用是非常重大，

為著揭露渝府的企圖，和指出由物價問題而觀測得到之渝府經濟的危機，我們不厭煩複地再討論之。

過去一年來，渝府物價已經高漲到不堪設想，當時還有人仍然企望從「非生產不足」，「非經濟崩潰」，而是「人為製造」的虛偽宣傳中來掩飾。但現在這種掩飾都不能為力了，於是過轉頭來說中國地大物博，人力物力雄厚，足以抵償一切物價高漲引來之經濟危機。現實之眞相發展到再無法掩飾的步驟。

「糧物工價的上漲雖然是戰時國家所不可避免的嚴重問題，但是，所可慶幸的，中國原是地大物博，人力豐富的農業國家，更值得感激的，是後方連年豐收，戰時最大需要的軍糧民食，一向未曾發生過根本缺乏的現象」（見三月三十日大公報之「陪都」平抑物價）。

這短短的一段，其中便含有著點兩種

一，所謂「糧物工價的上漲」一方面將物價之上漲與工價的上漲作等量觀。稍為不懂事情的便很容易被這一欺騙的誘惑，以為一方面工資提高，則所謂物價問題只是經濟上之假象，人民實際並沒有受到實際損失。

三，強調生產增加，目前之物價問題是分配不均，所以便輕輕抹殺物價問題之全國性和長期性。換言之，是抹殺物價問題之經濟危機性。

據調查所得，重慶普通工人之生活狀況，廿九年比廿八年是恰好低落了百分之三五，廿八年比廿六年則低落了百分之二一，（見廿九年滿鐵路部之亞南工業概況），這個生活指數之眞實可能恰是絕對不成問題，從其中相差程度來看，可證明這種低落並不是出於偶然，而是積漸擴大的。急性的高漲有時或許是處於一時的經濟情勢，但慢性的高漲卻是根源於經濟景象之長久蕭條和衰落，決不能容許強辯。

祗將公務員與工人生活之低落最顯淺的證明：目前渝府運用強大的通貨膨脹政策以籌集戰時財政，名義上就算如何強辯但誰也知道受害的是一般低級公務人員與小部分之小所有者及工人農人通貨膨脹政策貶值了，法幣工人工資，或是全部社會勞資必然地是減少。正如趙顯所云（重慶平抑物價之作者），在經濟學的初步理論上謂之名義工資不減或增加，但實質工資卻減少之另一個構成因素。所謂物價與工資之一齊上漲。實際是存有欺騙企圖。

數年來渝府之情形是如此，工資不但沒有增加，而且失業增加。但物價卻是不斷的提高，人民之是否受實際損失，我這裏也懶得再說了。（其實，人民已經不是損失與不損失之問題，而能否再有生存力量之問題。因為由物價高漲及整個通貨膨脹政策之削剝下，已經超過了物之基礎。）

所謂地大物博，人力豐富，那已經是過去之說話了。在三年之妄戰下，動員了一百六十餘萬軍隊，損失了半壁河山，因戰禍焦土，所引起的全國人民之流亡，……雖三尺孩童都可以明白，所謂地大物博者，欺人之說話罷了。所以物價高漲不是分配不均，而是長期性的，生產的，經濟的，政治的諸危機下引所導出來的問題。

「後方各地糧物工價（？）的上漲曲線，絕不盡同，這更足以說明問題的中心不在物質的缺乏，而是起因於一般民衆對於戰時物資供需沒有清晰的認識」。（同前）

這也是陰險的強辯。物價上漲曲線，各地是否不同在沒有調查的確之前我們不必過於強爭，但上漲曲線之產生，大半由於交通，各地生產額，人口密度而來，這只能說明各地物質之不同，但卻是同是出於物資之不足，這道理亦很明顯。

歸根到底，物價問題還有眞實存在的，而這一問題卻是顯示出渝府經濟之崩潰。渝府對此可有什麼政策沒有呢？為著緩和人民的怨恨從宜掩飾物價問題之危險眞相，渝府對於所謂平抑物價的政策當然是有的。但完全只談「分配不均」「屯積居奇」，所謂人為之問題。渝府轄下之輿論機關要求用政治手段來平抑物價，渝府也勸人民節約。其實，這些完全都是避重就輕的說法，避眞就假的說法。

渝府將物價問題之形成轉嫁於「人為」，轉嫁於政治，所謂「屯積居奇」，「節約消費」等均屬此，換言之，那是把物價推到人民身上自己去負責，輕輕抹殺了全部隱伏著之經濟危機。

那是煙幕，

重慶最近物價情況

（由廿九年十月至三十年二月）

物名	數量	現價（單位元）	事變前
絨外套	一件	二五〇——三〇〇	一〇——一四〇
皮鞋	一對	七〇——七〇・五	五——二〇
老刀烟	一包	一・〇——一・三〇	〇・一
棉布	一尺	二・〇——二・八	〇・一五
手巾	一條	一・五——二・〇	〇・一四
線襪	一對	三・八——四・〇	〇・三
電燈泡	一個	八・〇	〇・七
火油	一斤	四・〇	〇・二八
蠟燭	每根	〇・六五	〇・〇六
洋火	每盒	〇・二五	〇・〇二
前門烟	每包	二・一	〇・一二

綜觀上列數字，渝市物價比戰前增加十五倍，比廿八年十一月至廿九年三月期間增加四倍，糧食之增加更加厲害云。（財政月刊）（香港版）（一月號）

渝府之新公債

（二）

劉萍題

繼「救國公債」「國防公債」十萬萬元，「金公債」一五萬五千萬元，「賑濟公債」萬萬元之後，渝府現在又再發行，「建設公債」英金一千萬鎊，美金五千萬元，及「軍需公債」法幣十二萬萬元。據說前時十萬萬元之「救國公債」及「國防公債」至今還未能完全消受。而目前「建設公債」及「軍需公債」又如是巨大，渝府此舉顯像企圖在人民身上再加上一條重担以求救經濟澎漲於崩潰。俗語云：「百斤之上加一」已經不可，況且現在是百斤之上加百，「新公債」（包括「建設公債」及「軍需公債」）前途之渺茫此可知。

公債為每一國家之戰時財源，乃是世人週知的，第一次歐戰時，英國戰時財政四分三是由公債負担，德國更是全部由公債方面來籌集戰費。雖然公債為籌集戰費之惟一辦法渝府經濟學者們對於因「公債」發行所召至的國民經濟之困迫，解釋作「公債」發行方法之不善，而把問題的眞相輕輕抹過，這裏實在有特別指出的必要。

渝府因覽於過去十萬萬元公債消受之困難，對於此次新公債之發行於是取採一新的嚴密計劃。一方面集合各方面之實業界，財政界，及各人民之「代表」組織所謂「戰時公債勸募委員會」，一方面則極力聯絡海外華僑。這固然顯示渝府發行公債之困難，阻礙重重無從使公債順利消受，但另一方面卻顯示渝府之處心積慮。就在目前，渝府必會來一次大大的動作，國內人民及海外僑胞，應十二分注意。

新公債之發行，大顯示著渝府經濟之崩潰。大抵由於對外貿易之失敗，「軍費」之增加，與「稅收」之減少，收入差額甚大，「國務費」之增加，使渝府財部已發行之窮，大抵是應付針對著這一個危機。

新稅，向外借款，增加苛捐之虧空，不能彌補「國庫」，我想，新公債其結果亦不外如是。在渝府以為這樣在人民身上，便可以挽救經濟崩潰之

還以為中國民財未盡，直至今日，殊不知中國民衆連最低限度之生活力量都沒有，最簡單，最細微的生產力量都沒有。就算如何再加速度新公債可以說不能有出路。